

CONCORRÊNCIA ELETRÔNICA Nº. 90005/2026
PROCESSO ADMINISTRATIVO Nº 2723/2026

AVISO DE LICITAÇÃO

INTERESSADO: Município de Uruçuí - PI

OBJETO: Contratação de empresa de engenharia para construção de espaço esportivo comunitário (Novo Pac convênio: 986885) no Município de Uruçuí - PI, conforme condições e especificações constantes do projeto básico e anexos (memorial e planilhas).

DATA DA SESSÃO: 13/05/2026

HORÁRIO: 11 horas (onze horas), horário de Brasília (DF).

FONTE DE RECURSOS: RECURSOS ORDINÁRIOS

VALOR ESTIMADO: R\$ 1.498.715,51 (um milhão, quatrocentos e noventa e oito mil, setecentos e quinze reais e cinquenta e um centavos)

OBTENÇÃO DO EDITAL: O Edital poderá ser obtido ou consultado na Comissão Contratação, em dias úteis, de segunda a sexta, das 08h00min às 12h00min, também podendo ser obtido gratuitamente por meio digital nesta COMISSÃO, bem como no **site da Prefeitura Municipal de Uruçuí - PI: urucui.pi.gov.br**; no **Portal Nacional de Contratações Públicas (PNCP)**; no **site do Tribunal de Contas do Estado: tce.pi.gov.br**, onde poderão ser consultados gratuitamente. **Mais Informações** poderão ser consultadas e obtidas através do e-mail: cplurucui@gmail.com.

Uruçuí - PI, Estado do Piauí, 27 de abril de 2026.



IAGO DE SOUSA SANTANA

Agente de Contratação

CONCORRÊNCIA ELETRÔNICA Nº. 90005/2026
PROCESSO ADMINISTRATIVO Nº 2723/2026

SUMÁRIO

- 1. DO OBJETO**
- 2. DO REGISTRO DE PREÇOS**
- 3. DA PARTICIPAÇÃO NA LICITAÇÃO**
- 4. DA APRESENTAÇÃO DA PROPOSTA E DOS DOCUMENTOS DE HABILITAÇÃO**
- 5. DO PREENCHIMENTO DA PROPOSTA**
- 6. DA ABERTURA DA SESSÃO, CLASSIFICAÇÃO DAS PROPOSTAS E FORMULAÇÃO DE LANCES**
- 7. DA FASE DE JULGAMENTO**
- 8. DA FASE DE HABILITAÇÃO**
- 9. DA ATA DE REGISTRO DE PREÇOS**
- 10. DA FORMAÇÃO DO CADASTRO DE RESERVA**
- 11. DOS RECURSOS**
- 12. DAS INFRAÇÕES ADMINISTRATIVAS E SANÇÕES**
- 13. DA IMPUGNAÇÃO AO EDITAL E DO PEDIDO DE ESCLARECIMENTO**
- 14. DAS DISPOSIÇÕES GERAIS**

CONCORRÊNCIA ELETRÔNICA Nº. 90005/2026
PROCESSO ADMINISTRATIVO Nº 2723/2026

DADOS DO CERTAME					
MODALIDADE DE LICITAÇÃO:	Concorrência	FORMA:	Eletrônica	REGIME JURÍDICO:	Lei nº 14.133/2021.
OBJETO:	CONTRATAÇÃO DE EMPRESA DE ENGENHARIA PARA CONSTRUÇÃO DE ESPAÇO ESPORTIVO COMUNITARIO (NOVO PAC CONVÊNIO: 986885) NO MUNICÍPIO DE URUCUI - PI.				
SRP?		VISTORIA?			
<input type="checkbox"/> Sim	<input checked="" type="checkbox"/> Não	<input type="checkbox"/> Obrigatória	<input checked="" type="checkbox"/> Facultativa	<input type="checkbox"/> Não se aplica	
EXCLUSIVA PARA ME/EPP?			RESERVA DE COTA PARA ME/EPP?		
<input type="checkbox"/> Sim	<input checked="" type="checkbox"/> Não	<input type="checkbox"/> Sim	<input checked="" type="checkbox"/> Não		
VALOR TOTAL ESTIMADO:	R\$ 1.498.715,51 (um milhão, quatrocentos e noventa e oito mil, setecentos e quinze reais e cinquenta e um centavos).				
PEDIDOS DE ESCLARECIMENTOS	Até o dia 07/05/2026 às 23h59min. para o e-mail cplurucui@gmail.com				
LIMITE PARA IMPUGNAÇÃO AO EDITAL	Até o dia 07/05/2026 às 23h59min. para e-mail: cplurucui@gmail.com				
ENVIO DA PROPOSTA/DOCUMENTAÇÃO:	Do dia 27/04/2026, às 08h00min. ao dia 13/05/2026 às 10h59min. Horário de Brasília/DF.				
ABERTURA DAS PROPOSTAS/SESSÃO PÚBLICA:	Dia 13/05/2026 às 10h59min.				
CÓDIGO UASG:	981223 – MUNICÍPIO DE URUCUI - PI.				
SISTEMA ELETRÔNICO UTILIZADO:	COMPRAS.GOV.BR	ENDEREÇO ELETRÔNICO:	https://www.gov.br/compras/		
ENDEREÇO PARA OBTENÇÃO DO EDITAL:	Portal Nacional de Contratações Públicas (PNCP), no https://www.gov.br/compras/ , no site da Prefeitura municipal de Urucui - PI: www.urucui.pi.gov.br e no site do Tribunal de Contas do Estado: www.tce.pi.gov.br .				
AGENTE DE CONTRATAÇÃO, COMISSÃO OU AGENTE DE CONTRATAÇÃO?	<input checked="" type="checkbox"/> Agente de Contratação	<input type="checkbox"/> Comissão	<input type="checkbox"/> Agente de Contratação		
REFERÊNCIA DE TEMPO:	Para todas as referências de tempo, será observado o horário de Brasília (DF).				
REQUISITOS BÁSICOS DE HABILITAÇÃO	Verificar o item 7 do Edital e item 14 do Projeto Básico/Termo de Referência.				

CONCORRÊNCIA ELETRÔNICA Nº. 90005/2026
PROCESSO ADMINISTRATIVO Nº 2723/2026

EDITAL

O MUNICÍPIO DE URUCUI - PI, através do Agente de Contratação, Sr. IAGO DE SOUSA SANTANA, designado pela Decreto nº 594/2026, torna pública a abertura do **PROCESSO LICITATÓRIO**, na modalidade **CONCORRÊNCIA**, na forma ELETRÔNICA, do tipo **MENOR PREÇO GLOBAL**, execução indireta, sob o regime de **empitada por preço unitário**, nos termos da Lei nº 14.133, de 2021, e demais legislação aplicável e, ainda, de acordo com as condições estabelecidas neste Edital.

1. DO OBJETO

- 1.1. O objeto da presente licitação é a contratação de empresa de engenharia para construção de espaço esportivo comunitário no Município de Urucui - PI, nos termos da tabela abaixo, conforme condições e exigências estabelecidas neste instrumento.
- 1.2. A presente licitação será realizada na modalidade de CONCORRÊNCIA, de acordo com o arrimado pelo art. 6º, inciso XXXVIII; art. 28, inciso II; art. 29, parágrafo único; todos da Lei n.º 14.133/2021.
- 1.3. A licitação será realizada em grupo único, formados por diversos itens, conforme tabela constante no Projeto Básico, devendo o licitante oferecer proposta para todos os itens que o compõem.

2. DA PARTICIPAÇÃO NA LICITAÇÃO

- 2.1. Poderão participar desta licitação os interessados que estiverem previamente credenciados no Sistema de Cadastramento Unificado de Fornecedores - SICAF e no Sistema de Compras do Governo Federal (www.gov.br/compras).
 - 2.1.1. Os interessados deverão atender às condições exigidas no cadastramento no SICAF até o terceiro dia útil anterior à data prevista para recebimento das propostas.
- 2.2. O licitante responsabiliza-se exclusiva e formalmente pelas transações efetuadas em seu nome, assume como firmes e verdadeiras suas propostas e seus lances, inclusive os atos praticados diretamente ou por seu representante, excluída a responsabilidade do provedor do sistema ou do órgão ou entidade promotora da licitação por eventuais danos decorrentes de uso indevido das credenciais de acesso, ainda que por terceiros.
- 2.3. É de responsabilidade do cadastrado conferir a exatidão dos seus dados cadastrais nos Sistemas relacionados no item anterior e mantê-los atualizados junto aos órgãos responsáveis pela informação, devendo proceder, imediatamente, à correção ou à alteração dos registros tão logo identifique incorreção ou aqueles se tornem desatualizados.
- 2.4. A não observância do disposto no item anterior poderá ensejar desclassificação no momento da habilitação.
- 2.5. Será concedido tratamento favorecido para as microempresas e empresas de pequeno porte, nos limites previstos da Lei Complementar nº 123, de 2006 e do Decreto n.º 8.538, de 2015.

2.6. Não poderão disputar esta licitação:

- 2.6.1. aquele que não atenda às condições deste Edital e seu(s) anexo(s);
 - 2.6.2. autor do anteprojeto, do projeto básico ou do projeto executivo, pessoa física ou jurídica, quando a licitação versar sobre serviços ou fornecimento de bens a ele relacionados;
 - 2.6.3. empresa, isoladamente ou em consórcio, responsável pela elaboração do projeto básico ou do projeto executivo, ou empresa da qual o autor do projeto seja dirigente, gerente, controlador, acionista ou detentor de mais de 5% (cinco por cento) do capital com direito a voto, responsável técnico ou subcontratado, quando a licitação versar sobre serviços ou fornecimento de bens a ela necessários;
 - 2.6.4. pessoa física ou jurídica que se encontre, ao tempo da licitação, impossibilitada de participar da licitação em decorrência de sanção que lhe foi imposta;
 - 2.6.5. aquele que mantenha vínculo de natureza técnica, comercial, econômica, financeira, trabalhista ou civil com dirigente do órgão ou entidade contratante ou com agente público que desempenhe função na licitação ou atue na fiscalização ou na gestão do contrato, ou que deles seja cônjuge, companheiro ou parente em linha reta, colateral ou por afinidade, até o terceiro grau;
 - 2.6.6. empresas controladoras, controladas ou coligadas, nos termos da Lei nº 6.404, de 15 de dezembro de 1976, concorrendo entre si;
 - 2.6.7. pessoa física ou jurídica que, nos 5 (cinco) anos anteriores à divulgação do edital, tenha sido condenada judicialmente, com trânsito em julgado, por exploração de trabalho infantil, por submissão de trabalhadores a condições análogas às de escravo ou por contratação de adolescentes nos casos vedados pela legislação trabalhista;
 - 2.6.8. agente público do órgão ou entidade licitante;
 - 2.6.9. pessoas jurídicas reunidas em consórcio;¹
 - 2.6.10. Organizações da Sociedade Civil de Interesse Público - OSCIP, atuando nessa condição;
 - 2.6.11. Não poderá participar, direta ou indiretamente, da licitação ou da execução do contrato agente público do órgão ou entidade contratante, devendo ser observadas as situações que possam configurar conflito de interesses no exercício ou após o exercício do cargo ou emprego, nos termos da legislação que disciplina a matéria, conforme § 1º do art. 9º da Lei nº 14.133, de 2021.
- 2.7. O impedimento de que trata o item 2.6.4 será também aplicado ao licitante que atue em substituição a outra pessoa, física ou jurídica, com o intuito de burlar a efetividade da sanção a ela aplicada, inclusive a sua controladora, controlada ou coligada, desde que devidamente comprovado o ilícito ou a utilização fraudulenta da personalidade jurídica do licitante.
- 2.8. A critério da Administração e exclusivamente a seu serviço, o autor dos projetos e a empresa a que se referem os itens 2.6.2 e 2.6.3 poderão participar no apoio das atividades de planejamento da

contratação, de execução da licitação ou de gestão do contrato, desde que sob supervisão exclusiva de agentes públicos do órgão ou entidade.

- 2.9. Equiparam-se aos autores do projeto as empresas integrantes do mesmo grupo econômico.
- 2.10. O disposto nos itens 2.6.2 e 2.6.3 não impede a licitação ou a contratação de serviço que inclua como encargo do contratado a elaboração do projeto básico e do projeto executivo, nas contratações integradas, e do projeto executivo, nos demais regimes de execução.
- 2.11. Em licitações e contratações realizadas no âmbito de projetos e programas parcialmente financiados por agência oficial de cooperação estrangeira ou por organismo financeiro internacional com recursos do financiamento ou da contrapartida nacional, não poderá participar pessoa física ou jurídica que integre o rol de pessoas sancionadas por essas entidades ou que seja declarada inidônea nos termos da Lei nº 14.133/2021.
- 2.12. A vedação de que trata o item 2.6.8 estende-se a terceiro que auxilie a condução da contratação na qualidade de integrante de equipe de apoio, profissional especializado ou funcionário ou representante de empresa que preste assessoria técnica.

3. DA APRESENTAÇÃO DA PROPOSTA E DOS DOCUMENTOS DE HABILITAÇÃO

- 3.1. **Na presente licitação, a fase de habilitação sucederá as fases de apresentação de propostas e lances e de julgamento.**
- 3.2. **Os licitantes encaminharão, exclusivamente por meio do sistema eletrônico, a proposta com o preço global, conforme o critério de julgamento adotado neste Edital, até a data e o horário estabelecidos para abertura da sessão pública.**
- 3.3. Caso a fase de habilitação anteceda as fases de apresentação de propostas e lances, os licitantes encaminharão, na forma e no prazo estabelecidos no item anterior, simultaneamente os documentos de habilitação e a proposta com o preço ou o percentual de desconto.
- 3.4. No cadastramento da proposta inicial, o licitante declarará, em campo próprio do sistema, que:
 - 3.4.1. está ciente e concorda com as condições contidas no edital e seus anexos, bem como de que a proposta apresentada compreende a integralidade dos custos para atendimento dos direitos trabalhistas assegurados na Constituição Federal, nas leis trabalhistas, nas normas infralegais, nas convenções coletivas de trabalho e nos termos de ajustamento de conduta vigentes na data de sua entrega em definitivo e que cumpre plenamente os requisitos de habilitação definidos no instrumento convocatório;
 - 3.4.2. não emprega menor de 18 anos em trabalho noturno, perigoso ou insalubre e não emprega menor de 16 anos, salvo menor, a partir de 14 anos, na condição de aprendiz, nos termos do artigo 7º, XXXIII, da Constituição;
 - 3.4.3. não possui empregados executando trabalho degradante ou forçado, observando o disposto nos incisos III e IV do art. 1º e no inciso III do art. 5º da Constituição Federal.

- 3.5. cumpre as exigências de reserva de cargos para pessoa com deficiência e para reabilitado da Previdência Social, previstas em lei e em outras normas específicas.
- 3.6. O licitante organizado em cooperativa deverá declarar, ainda, em campo próprio do sistema eletrônico, que cumpre os requisitos estabelecidos no artigo 16 da Lei nº 14.133, de 2021.
- 3.7. O fornecedor enquadrado como microempresa, empresa de pequeno porte ou sociedade cooperativa deverá declarar, ainda, em campo próprio do sistema eletrônico, que cumpre os requisitos estabelecidos no artigo 3º da Lei Complementar nº 123, de 2006, estando apto a usufruir do tratamento favorecido estabelecido em seus arts. 42 a 49, observado o disposto nos §§ 1º ao 3º do art. 4º, da Lei nº 14.133, de 2021.
- 3.7.1. no item exclusivo para participação de microempresas e empresas de pequeno porte, a assinalação do campo “não” impedirá o prosseguimento no certame, para aquele item;
- 3.7.2. nos itens em que a participação não for exclusiva para microempresas e empresas de pequeno porte, a assinalação do campo “não” apenas produzirá o efeito de o licitante não ter direito ao tratamento favorecido previsto na Lei Complementar nº 123, de 2006, mesmo que microempresa, empresa de pequeno porte ou sociedade cooperativa.
- 3.8. A falsidade da declaração de que trata os itens 3.4 ou 3.7 sujeitará o licitante às sanções previstas na Lei nº 14.133, de 2021, e neste Edital.
- 3.9. Os licitantes poderão retirar ou substituir a proposta ou, na hipótese de a fase de habilitação anteceder as fases de apresentação de propostas e lances e de julgamento, os documentos de habilitação anteriormente inseridos no sistema, até a abertura da sessão pública.
- 3.10. Não haverá ordem de classificação na etapa de apresentação da proposta e dos documentos de habilitação pelo licitante, o que ocorrerá somente após os procedimentos de abertura da sessão pública e da fase de envio de lances.
- 3.11. Serão disponibilizados para acesso público os documentos que compõem a proposta dos licitantes convocados para apresentação de propostas, após a fase de envio de lances.
- 3.12. Desde que disponibilizada a funcionalidade no sistema, o licitante poderá parametrizar o seu valor final mínimo ou o seu percentual de desconto máximo quando do cadastramento da proposta e obedecerá às seguintes regras:
- 3.12.1. a aplicação do intervalo mínimo de diferença de valores ou de percentuais entre os lances, que incidirá tanto em relação aos lances intermediários quanto em relação ao lance que cobrir a melhor oferta; e
- 3.12.2. os lances serão de envio automático pelo sistema, respeitado o valor final mínimo, caso estabelecido, e o intervalo de que trata o subitem acima.
- 3.13. O valor final mínimo parametrizado no sistema poderá ser alterado pelo fornecedor durante a fase de disputa, sendo vedado:
- 3.13.1. valor superior a lance já registrado pelo fornecedor no sistema, quando adotado o critério de julgamento por menor preço; e

- 3.13.2. percentual de desconto inferior a lance já registrado pelo fornecedor no sistema, quando adotado o critério de julgamento por maior desconto.
- 3.14. O valor final mínimo parametrizado na forma do item 3.12 possuirá caráter sigiloso para os demais fornecedores e para o órgão ou entidade promotora da licitação, podendo ser disponibilizado estrita e permanentemente aos órgãos de controle externo e interno.
- 3.15. Caberá ao licitante interessado em participar da licitação acompanhar as operações no sistema eletrônico durante o processo licitatório e se responsabilizar pelo ônus decorrente da perda de negócios diante da inobservância de mensagens emitidas pela Administração ou de sua desconexão.
- 3.16. O licitante deverá comunicar imediatamente ao provedor do sistema qualquer acontecimento que possa comprometer o sigilo ou a segurança, para imediato bloqueio de acesso.

4. DO PREENCHIMENTO DA PROPOSTA

- 4.1. O licitante deverá enviar sua proposta mediante o preenchimento, no sistema eletrônico, dos campos disponíveis neste.
- 4.1.1. Valores unitários e total.
- 4.1.1.1. Havendo divergências entre as especificações do item no Sistema Eletrônico quanto ao descritivo do Projeto Básico, prevalecerá a descrição do Projeto Básico.
- 4.2. Todas as especificações do objeto contidas na proposta vinculam o licitante.
- 4.3. Nos valores propostos estarão inclusos todos os custos operacionais, encargos previdenciários, trabalhistas, tributários, comerciais e quaisquer outros que incidam direta ou indiretamente na execução do objeto.
- 4.4. Os preços ofertados, tanto na proposta inicial, quanto na etapa de lances, serão de exclusiva responsabilidade do licitante, não lhe assistindo o direito de pleitear qualquer alteração, sob alegação de erro, omissão ou qualquer outro pretexto.
- 4.5. Se o regime tributário da empresa implicar o recolhimento de tributos em percentuais variáveis, a cotação adequada será a que corresponde à média dos efetivos recolhimentos da empresa nos últimos doze meses.
- 4.6. Independentemente do percentual de tributo inserido na planilha, no pagamento serão retidos na fonte os percentuais estabelecidos na legislação vigente.
- 4.7. A apresentação das propostas implica obrigatoriedade do cumprimento das disposições nelas contidas, em conformidade com o que dispõe o Projeto Básico/Termo de Referência, assumindo o proponente o compromisso de executar o objeto licitado nos seus termos, bem como de fornecer os materiais, equipamentos, ferramentas e utensílios necessários, em quantidades e qualidades adequadas à perfeita execução contratual, promovendo, quando requerido, sua substituição.
- 4.8. O prazo de validade da proposta não será inferior a **60 (sessenta) dias**, a contar da data de sua apresentação.

- 4.9. O descumprimento das regras supramencionadas pela Administração por parte dos contratados pode ensejar a responsabilização pelo Tribunal de Contas da União e, após o devido processo legal, gerar as seguintes consequências: assinatura de prazo para a adoção das medidas necessárias ao exato cumprimento da lei, nos termos do art. 71, inciso IX, da Constituição; ou condenação dos agentes públicos responsáveis e da empresa contratada ao pagamento dos prejuízos ao erário, caso verificada a ocorrência de superfaturamento por sobrepreço na execução do contrato.

5. DA ABERTURA DA SESSÃO, CLASSIFICAÇÃO DAS PROPOSTAS E FORMULAÇÃO DE LANCES

- 5.1. A abertura da presente licitação dar-se-á automaticamente em sessão pública, por meio de sistema eletrônico, na data, horário e local indicados neste Edital.
- 5.2. Os licitantes poderão retirar ou substituir a proposta ou os documentos de habilitação, quando for o caso, anteriormente inseridos no sistema, até a abertura da sessão pública.
- 5.3. O sistema disponibilizará campo próprio para troca de mensagens entre o **Agente de Contratação** e os licitantes.
- 5.4. Iniciada a etapa competitiva, os licitantes deverão encaminhar lances exclusivamente por meio de sistema eletrônico, sendo imediatamente informados do seu recebimento e do valor consignado no registro.
- 5.5. O lance deverá ser ofertado pelo valor global.
- 5.6. Os licitantes poderão oferecer lances sucessivos, observando o horário fixado para abertura da sessão e as regras estabelecidas no Edital.
- 5.7. O licitante somente poderá oferecer lance de valor inferior ao último por ele ofertado e registrado pelo sistema.
- 5.8. **O intervalo mínimo de diferença de valores ou percentuais entre os lances, que incidirá tanto em relação aos lances intermediários quanto em relação à proposta que cobrir a melhor oferta deverá ser de 0,5% (Zero virgula cinco por cento).**
- 5.9. O licitante poderá, uma única vez, excluir seu último lance ofertado, no intervalo de quinze segundos após o registro no sistema, **na hipótese de lance inconsistente ou inexequível.**
- 5.10. **Será adotado para o envio de lances na CONCORRÊNCIA o modo de disputa “ABERTO”, em que os licitantes apresentarão lances públicos e sucessivos, com prorrogações.**
- 5.10.1. A etapa de lances da sessão pública terá duração de **10 (dez) minutos** e, após isso, será prorrogada automaticamente pelo sistema quando houver lance ofertado nos últimos **02 (dois) minutos** do período de duração da sessão pública.
- 5.10.2. A prorrogação automática da etapa de lances, de que trata o subitem anterior, será de **02 (dois) minutos** e ocorrerá sucessivamente sempre que houver lances enviados nesse período de prorrogação, inclusive no caso de lances intermediários.

- 5.10.3. Não havendo novos lances na forma estabelecida nos itens anteriores, a sessão pública encerrar-se-á automaticamente, e o sistema ordenará e divulgará os lances conforme a ordem final de classificação.
- 5.10.4. Definida a melhor proposta, se a diferença em relação à proposta classificada em segundo lugar for de pelo menos 5% (cinco por cento), o **Agente de contratação**, auxiliado pela equipe de apoio, poderá admitir o reinício da disputa aberta, para a definição das demais colocações.
- 5.10.5. Após o reinício previsto no item supra, os licitantes serão convocados para apresentar lances intermediários.
- 5.11. Caso seja adotado para o envio de lances na licitação o modo de disputa "ABERTO E FECHADO", os licitantes apresentarão lances públicos e sucessivos, com lance final e fechado.
- 5.11.1. A etapa de lances da sessão pública terá duração inicial de quinze minutos. Após esse prazo, o sistema encaminhará aviso de fechamento iminente dos lances, após o que transcorrerá o período de até dez minutos, aleatoriamente determinado, findo o qual será automaticamente encerrada a recepção de lances.
- 5.11.2. Encerrado o prazo previsto no subitem anterior, o sistema abrirá oportunidade para que o autor da oferta de valor mais baixo e os das ofertas com preços até 10% (dez por cento) superiores àquela possam ofertar um lance final e fechado em até cinco minutos, o qual será sigiloso até o encerramento deste prazo.
- 5.11.3. No procedimento de que trata o subitem supra, o licitante poderá optar por manter o seu último lance da etapa aberta, ou por ofertar melhor lance.
- 5.11.4. Não havendo pelo menos três ofertas nas condições definidas neste item, poderão os autores dos melhores lances subsequentes, na ordem de classificação, até o máximo de três, oferecer um lance final e fechado em até cinco minutos, o qual será sigiloso até o encerramento deste prazo.
- 5.11.5. Após o término dos prazos estabelecidos nos itens anteriores, o sistema ordenará e divulgará os lances segundo a ordem crescente de valores.
- 5.12. Caso seja adotado para o envio de lances na licitação o modo de disputa "FECHADO E ABERTO", poderão participar da etapa aberta somente os licitantes que apresentarem a proposta de menor preço/ maior percentual de desconto e os das propostas até 10% (dez por cento) superiores/inferiores àquela, em que os licitantes apresentarão lances públicos e sucessivos, até o encerramento da sessão e eventuais prorrogações.
- 5.12.1. Não havendo pelo menos 3 (três) propostas nas condições definidas no item 5.13, poderão os licitantes que apresentaram as três melhores propostas, consideradas as empatadas, oferecer novos lances sucessivos.
- 5.12.2. A etapa de lances da sessão pública terá duração de dez minutos e, após isso, será prorrogada automaticamente pelo sistema quando houver lance ofertado nos últimos dois minutos do período de duração da sessão pública.

- 5.12.3. A prorrogação automática da etapa de lances, de que trata o subitem anterior, será de dois minutos e ocorrerá sucessivamente sempre que houver lances enviados nesse período de prorrogação, inclusive no caso de lances intermediários.
- 5.12.4. Não havendo novos lances na forma estabelecida nos itens anteriores, a sessão pública encerrar-se-á automaticamente, e o sistema ordenará e divulgará os lances conforme a ordem final de classificação.
- 5.12.5. Definida a melhor proposta, se a diferença em relação à proposta classificada em segundo lugar for de pelo menos 5% (cinco por cento), o **Agente de Contratação**, auxiliado pela equipe de apoio, poderá admitir o reinício da disputa aberta, para a definição das demais colocações.
- 5.12.6. Após o reinício previsto no subitem supra, os licitantes serão convocados para apresentar lances intermediários.
- 5.13. Após o término dos prazos estabelecidos nos subitens anteriores, o sistema ordenará e divulgará os lances segundo a ordem crescente de valores.
- 5.14. Não serão aceitos dois ou mais lances de mesmo valor, prevalecendo aquele que for recebido e registrado em primeiro lugar.
- 5.15. Durante o transcurso da sessão pública, os licitantes serão informados, em tempo real, do valor do menor lance registrado, vedada a identificação do licitante.
- 5.16. No caso de desconexão com o **Agente de Contratação**, no decorrer da etapa competitiva da licitação, o sistema eletrônico poderá permanecer acessível aos licitantes para a recepção dos lances.
- 5.17. Quando a desconexão do sistema eletrônico para o **Agente de Contratação** persistir por tempo superior a dez minutos, a sessão pública será suspensa e reiniciada somente após decorridas vinte e quatro horas da comunicação do fato pelo **Agente de Contratação** aos participantes, no sítio eletrônico utilizado para divulgação.
- 5.18. Caso o licitante não apresente lances, concorrerá com o valor de sua proposta.
- 5.19. Em relação a itens não exclusivos para participação de microempresas e empresas de pequeno porte, uma vez encerrada a etapa de lances, será efetivada a verificação automática, junto à Receita Federal, do porte da entidade empresarial. O sistema identificará em coluna própria as microempresas e empresas de pequeno porte participantes, procedendo à comparação com os valores da primeira colocada, se esta for empresa de maior porte, assim como das demais classificadas, para o fim de aplicar-se o disposto nos arts. 44 e 45 da Lei Complementar nº 123, de 2006, regulamentada pelo Decreto nº 8.538, de 2015.
- 5.19.1. Nessas condições, as propostas de microempresas e empresas de pequeno porte que se encontrarem na faixa de até 10% (dez por cento) acima da melhor proposta ou melhor lance serão consideradas empatadas com a primeira colocada.
- 5.19.2. A melhor classificada nos termos do subitem anterior terá o direito de encaminhar uma última oferta para desempate, obrigatoriamente em valor inferior ao da primeira colocada, no prazo de 5 (cinco) minutos controlados pelo sistema, contados após a comunicação automática para tanto.

- 5.19.3. Caso a microempresa ou a empresa de pequeno porte melhor classificada desista ou não se manifeste no prazo estabelecido, serão convocadas as demais licitantes microempresa e empresa de pequeno porte que se encontrem naquele intervalo de 10% (dez por cento), na ordem de classificação, para o exercício do mesmo direito, no prazo estabelecido no subitem anterior.
- 5.19.4. No caso de equivalência dos valores apresentados pelas microempresas e empresas de pequeno porte que se encontrem nos intervalos estabelecidos nos subitens anteriores, será realizado sorteio entre elas para que se identifique aquela que primeiro poderá apresentar melhor oferta.
- 5.20. Só poderá haver empate entre propostas iguais (não seguidas de lances), ou entre lances finais da fase fechada do modo de disputa aberto e fechado.
- 5.20.1. Havendo eventual empate entre propostas ou lances, o critério de desempate será aquele previsto no art. 60 da Lei nº 14.133, de 2021, nesta ordem:
- 5.20.1.1. disputa final, hipótese em que os licitantes empatados poderão apresentar nova proposta em ato contínuo à classificação;
 - 5.20.1.2. avaliação do desempenho contratual prévio dos licitantes, para a qual deverão preferencialmente ser utilizados registros cadastrais para efeito de atesto de cumprimento de obrigações previstos nesta Lei;
 - 5.20.1.3. desenvolvimento pelo licitante de ações de equidade entre homens e mulheres no ambiente de trabalho, conforme regulamento;
 - 5.20.1.4. desenvolvimento pelo licitante de programa de integridade, conforme orientações dos órgãos de controle.
- 5.20.2. Persistindo o empate, será assegurada preferência, sucessivamente, aos bens e serviços produzidos ou prestados por:
- 5.20.2.1. empresas estabelecidas no território do Estado ou do Distrito Federal do órgão ou entidade da Administração Pública estadual ou distrital licitante ou, no caso de licitação realizada por órgão ou entidade de Município, no território do Estado em que este se localize;
 - 5.20.2.2. empresas brasileiras;
 - 5.20.2.3. empresas que invistam em pesquisa e no desenvolvimento de tecnologia no País;
 - 5.20.2.4. empresas que comprovem a prática de mitigação, nos termos da Lei nº 12.187, de 29 de dezembro de 2009.
- 5.21. Encerrada a etapa de envio de lances da sessão pública, na hipótese da proposta do primeiro colocado permanecer acima do preço máximo ou inferior ao desconto definido para a contratação, o **Agente de Contratação** poderá negociar condições mais vantajosas, após definido o resultado do julgamento.

- 5.21.1. A negociação poderá ser feita com os demais licitantes, segundo a ordem de classificação inicialmente estabelecida, quando o primeiro colocado, mesmo após a negociação, for desclassificado em razão de sua proposta permanecer acima do preço máximo definido pela Administração.
- 5.21.2. A negociação será realizada por meio do sistema, podendo ser acompanhada pelos demais licitantes.
- 5.21.3. O resultado da negociação será divulgado a todos os licitantes e anexado aos autos do processo licitatório.
- 5.21.4. O **Agente de Contratação** solicitará ao licitante mais bem classificado que, no prazo de **2 (duas) horas**, envie a proposta adequada ao último lance ofertado após a negociação realizada, acompanhada da planilha orçamentária, cronograma físico-financeiro e composição do BDI (Benefícios e Despesas Indiretas) assinado pelo responsável legal e pelo engenheiro civil responsável técnico, juntamente com todos os documentos de habilitação previsto no item 14 do Termo de Referência.
- 5.21.5. É facultado ao Agente de Contratação/Comissão prorrogar o prazo estabelecido, a partir de solicitação fundamentada feita no chat pelo licitante, antes de findo o prazo.
- 5.22. Após a negociação do preço, o **Agente de Contratação** iniciará a fase de aceitação e julgamento da proposta.

6. FASE DE JULGAMENTO

- 6.1. Encerrada a etapa de negociação, o **Agente de contratação** verificará se o licitante provisoriamente classificado em primeiro lugar atende às condições de participação no certame, conforme previsto no art. 14 da Lei nº 14.133/2021, legislação correlata e no **item 2.6 do edital**, especialmente quanto à existência de sanção que impeça a participação no certame ou a futura contratação, mediante a consulta aos seguintes cadastros:
- 6.2. SICAF;
- 6.3. Cadastro Nacional de Empresas Inidôneas e Suspensas - CEIS, mantido pela Controladoria-Geral da União (<https://www.portaltransparencia.gov.br/sancoes/ceis>); e
- 6.4. Cadastro Nacional de Empresas Punidas – CNEP, mantido pela Controladoria-Geral da União (<https://www.portaltransparencia.gov.br/sancoes/cnep>).
- 6.5. A consulta aos cadastros será realizada em nome da empresa licitante e também de seu sócio majoritário, por força da vedação de que trata o artigo 12 da Lei nº 8.429, de 1992.
- 6.6. Caso conste na Consulta de Situação do licitante a existência de Ocorrências Impeditivas Indiretas, o **Agente de Contratação** diligenciará para verificar se houve fraude por parte das empresas apontadas no Relatório de Ocorrências Impeditivas Indiretas. (IN nº 3/2018, art. 29, caput).
- 6.6.1. A tentativa de burla será verificada por meio dos vínculos societários, linhas de fornecimento similares, dentre outros. (IN nº 3/2018, art. 29, §1º).
- 6.6.2. O licitante será convocado para manifestação previamente a uma eventual desclassificação. (IN nº 3/2018, art. 29, §2º).

- 6.6.3. Constatada a existência de sanção, o licitante será reputado inabilitado, por falta de condição de participação.
- 6.7. Na hipótese de inversão das fases de habilitação e julgamento, caso atendidas as condições de participação, será iniciado o procedimento de habilitação.
- 6.8. Caso o licitante provisoriamente classificado em primeiro lugar tenha se utilizado de algum tratamento favorecido às ME/EPP's, o **Agente de Contratação** verificará se faz jus ao benefício, em conformidade com o **item 3.7 deste edital**.
- 6.9. Verificadas as condições de participação e de utilização do tratamento favorecido, o **Agente de Contratação** examinará a proposta classificada em primeiro lugar quanto à adequação ao objeto e à compatibilidade do preço em relação ao máximo estipulado para contratação neste Edital e em seus anexos, observado o disposto no artigo 29 a 35 da IN SEGES nº 73, de 30 de setembro de 2022.
- 6.10. Será desclassificada a proposta vencedora que:
- 6.10.1. contiver vícios insanáveis;
 - 6.10.2. não obedecer às especificações técnicas contidas no Projeto Básico/Termo de Referência;
 - 6.10.3. apresentar preços inexequíveis ou permanecerem acima do preço máximo definido para a contratação;
 - 6.10.4. não tiverem sua exequibilidade demonstrada, quando exigido pela Administração;
 - 6.10.5. apresentar desconformidade com quaisquer outras exigências deste Edital ou seus anexos, desde que insanável.
- 6.11. No caso de bens e serviços em geral, é indício de inexequibilidade das propostas valores inferiores a 50% (cinquenta por cento) do valor orçado pela Administração.
- 6.11.1. A inexequibilidade, na hipótese de que trata o **caput**, só será considerada após diligência do **Agente de Contratação**, que comprove:
 - 6.11.1.1. que o custo do licitante ultrapassa o valor da proposta; e
 - 6.11.1.2. inexistirem custos de oportunidade capazes de justificar o vulto da oferta.
- 6.12. Em contratação de serviços de engenharia, além das disposições acima, a análise de exequibilidade e sobrepreço considerará o seguinte:
- 6.12.1. Nos regimes de execução por tarefa, empreitada por preço global ou empreitada integral, semi-integrada ou integrada, a caracterização do sobrepreço se dará pela superação do valor global estimado;
 - 6.12.2. No regime de empreitada por preço unitário, a caracterização do sobrepreço se dará pela superação do valor global estimado e pela superação de custo unitário tido como relevante, conforme planilha anexa ao edital;

- 6.12.3. No caso de obras e serviços de engenharia, serão consideradas inexequíveis as propostas cujos valores forem inferiores a **75% (setenta e cinco por cento)** do valor orçado pela Administração, independentemente do regime de execução.
- 6.12.4. Será exigida garantia adicional do licitante vencedor cuja proposta for inferior a **85% (oitenta e cinco por cento)** do valor orçado pela Administração, equivalente à diferença entre este último e o valor da proposta, sem prejuízo das demais garantias exigíveis de acordo com a Lei.
- 6.13. Se houver indícios de inexequibilidade da proposta de preço, ou em caso da necessidade de esclarecimentos complementares, poderão ser efetuadas diligências, para que a empresa comprove a exequibilidade da proposta.
- 6.14. Caso o custo global estimado do objeto licitado tenha sido decomposto em seus respectivos custos unitários por meio de Planilha de Custos e Formação de Preços elaborada pela Administração, o licitante classificado em primeiro lugar será convocado para apresentar Planilha por ele elaborada, com os respectivos valores adequados ao valor final da sua proposta, sob pena de não aceitação da proposta.
- 6.14.1. Em se tratando de serviços de engenharia, o licitante vencedor será convocado a apresentar à Administração, por meio eletrônico, as planilhas com indicação dos quantitativos e dos custos unitários, seguindo o modelo elaborado pela Administração, bem como com detalhamento das Bonificações e Despesas Indiretas (BDI) e dos Encargos Sociais (ES), com os respectivos valores adequados ao valor final da proposta vencedora, admitida a utilização dos preços unitários, no caso de empreitada por preço global, empreitada integral, contratação semi-integrada e contratação integrada, exclusivamente para eventuais adequações indispensáveis no cronograma físico-financeiro e para balizar excepcional aditamento posterior do contrato.
- 6.14.2. Em se tratando de serviços com fornecimento de mão de obra em regime de dedicação exclusiva cuja produtividade seja mensurável e indicada pela Administração, o licitante deverá indicar a produtividade adotada e a quantidade de pessoal que será alocado na execução contratual.
- 6.14.3. Para efeito do subitem anterior, admite-se a adequação técnica da metodologia empregada pela contratada, visando assegurar a execução do objeto, desde que mantidas as condições para a justa remuneração do serviço.
- 6.15. Erros no preenchimento da planilha não constituem motivo para a desclassificação da proposta. A planilha poderá ser ajustada pelo fornecedor, no prazo indicado pelo sistema, desde que não haja majoração do preço e que se comprove que este é o bastante para arcar com todos os custos da contratação.
- 6.15.1. O ajuste de que trata este dispositivo se limita a sanar erros ou falhas que não alterem a substância das propostas;
- 6.15.2. Considera-se erro no preenchimento da planilha passível de correção a indicação de recolhimento de impostos e contribuições na forma do Simples Nacional, quando não cabível esse regime.
- 6.16. Para fins de análise da proposta quanto ao cumprimento das especificações do objeto, poderá ser colhida a manifestação escrita do setor requisitante do serviço ou da área especializada no objeto.

- 6.17. Caso o Projeto Básico/Termo de Referência exija a apresentação de amostra, o licitante classificado em primeiro lugar deverá apresentá-la, sob pena de não aceitação da proposta.
- 6.18. Por meio de mensagem no sistema, será divulgado o local e horário de realização do procedimento para a avaliação das amostras, cuja presença será facultada a todos os interessados, incluindo os demais licitantes.
- 6.19. Os resultados das avaliações serão divulgados por meio de mensagem no sistema.
- 6.20. No caso de não haver entrega da amostra ou ocorrer atraso na entrega, sem justificativa aceita pelo **Agente de Contratação**, ou havendo entrega de amostra fora das especificações previstas neste Edital, a proposta do licitante será recusada.
- 6.21. Se a(s) amostra(s) apresentada(s) pelo primeiro classificado não for(em) aceita(s), o **Agente de Contratação** analisará a aceitabilidade da proposta ou lance ofertado pelo segundo classificado. Seguir-se-á com a verificação da(s) amostra(s) e, assim, sucessivamente, até a verificação de uma que atenda às especificações constantes no Projeto Básico/Termo de Referência.

7. DA FASE DE HABILITAÇÃO

- 7.1. Os documentos previstos no PROJETO BÁSICO/TERMO DE REFERÊNCIA, necessários e suficientes para demonstrar a capacidade do licitante de realizar o objeto da licitação, serão exigidos para fins de habilitação, nos termos dos arts. 62 a 70 da Lei nº 14.133, de 2021.
- 7.1.1. A documentação exigida para fins de habilitação jurídica, fiscal, social e trabalhista e econômico-financeira, poderá ser substituída pelo registro cadastral no SICAF.
- 7.2. Quando permitida a participação de empresas estrangeiras que não funcionem no País, as exigências de habilitação serão atendidas mediante documentos equivalentes, inicialmente apresentados em tradução livre.
- 7.2.1. Na hipótese de o licitante vencedor ser empresa estrangeira que não funcione no País, para fins de assinatura do contrato ou da ata de registro de preços, os documentos exigidos para a habilitação serão traduzidos por tradutor juramentado no País e apostilados nos termos do disposto no Decreto nº 8.660, de 29 de janeiro de 2016, ou de outro que venha a substituí-lo, ou consularizados pelos respectivos consulados ou embaixadas.
- 7.3. Quando permitida a participação de consórcio de empresas, a habilitação técnica, quando exigida, será feita por meio do somatório dos quantitativos de cada consorciado e, para efeito de habilitação econômico-financeira, quando exigida, será observado o somatório dos valores de cada consorciado.
- 7.3.1. Se o consórcio não for formado integralmente por microempresas ou empresas de pequeno porte e o projeto básico/termo de referência exigir requisitos de habilitação econômico-financeira, haverá um acréscimo de **10% (dez por cento)** para o consórcio em relação ao valor exigido para os licitantes individuais.
- 7.4. Os documentos exigidos para fins de habilitação poderão ser apresentados em original, por cópia ou por qualquer outro meio eletrônico, desde que seja possível comprovar sua veracidade.

- 7.5. Os documentos exigidos para fins de habilitação poderão ser substituídos por registro cadastral emitido por órgão ou entidade pública, desde que o registro tenha sido feito em obediência ao disposto na Lei nº 14.133/2021.
- 7.6. Será verificado se o licitante apresentou **DECLARAÇÃO** de que atende aos requisitos de habilitação, e o declarante responderá pela veracidade das informações prestadas, na forma da lei (art. 63, I, da Lei nº 14.133/2021).
- 7.7. Será verificado se o licitante apresentou no sistema, sob pena de inabilitação, a **DECLARAÇÃO** de que cumpre as exigências de reserva de cargos para pessoa com deficiência e para reabilitado da Previdência Social, previstas em lei e em outras normas específicas.
- 7.8. O licitante deverá apresentar, sob pena de desclassificação, **DECLARAÇÃO** de que suas propostas econômicas compreendem a integralidade dos custos para atendimento dos direitos trabalhistas assegurados na Constituição Federal, nas leis trabalhistas, nas normas infralegais, nas convenções coletivas de trabalho e nos termos de ajustamento de conduta vigentes na data de entrega das propostas.
- 7.9. **Declaração** de que o licitante tomou conhecimento de todas as informações e das condições locais para o cumprimento das obrigações objeto da licitação;
- 7.9.1. A **declaração** acima poderá ser substituída por DECLARAÇÃO FORMAL assinada pelo responsável técnico do licitante acerca do conhecimento pleno das condições e peculiaridades da contratação.
- 7.10. A habilitação será verificada por meio do SICAF, **nos documentos por ele abrangidos**.
- 7.10.1. Somente haverá a necessidade de comprovação do preenchimento de requisitos mediante apresentação dos documentos originais não-digitais quando houver dúvida em relação à integridade do documento digital ou quando a lei expressamente o exigir. (IN nº 3/2018, art. 4º, §1º, e art. 6º, §4º).
- 7.11. É de responsabilidade do licitante conferir a exatidão dos seus dados cadastrais no SICAF e mantê-los atualizados junto aos órgãos responsáveis pela informação, devendo proceder, imediatamente, à correção ou à alteração dos registros tão logo identifique incorreção ou aqueles se tornem desatualizados. (IN nº 3/2018, art. 7º, caput).
- 7.11.1. A não observância do disposto no item anterior poderá ensejar desclassificação no momento da habilitação. (IN nº 3/2018, art. 7º, parágrafo único).
- 7.12. A verificação pelo **Agente de Contratação**, em sítios eletrônicos oficiais de órgãos e entidades emissores de certidões constitui meio legal de prova, para fins de habilitação.
- 7.12.1. Os documentos exigidos para habilitação que não estejam contemplados no SICAF serão enviados por meio do sistema junto a proposta de preços reajustada ao último lance, em formato digital, no prazo de **02 (duas) horas**, prorrogável por igual período, contado da solicitação do **Agente de Contratação**.
- 7.12.2. Na hipótese de a fase de habilitação anteceder a fase de apresentação de propostas e lances, os licitantes encaminharão, por meio do sistema, simultaneamente os documentos de habilitação e a proposta com o preço ou o percentual de desconto, observado o disposto no § 1º do art. 36 e no § 1º do art. 39 da Instrução Normativa SEGES nº 73, de 30 de setembro de 2022.

7.13. A verificação no SICAF ou a exigência dos documentos nele não contidos somente será feita em relação ao licitante vencedor.

7.13.1. Os documentos relativos à regularidade fiscal que constem do Projeto Básico/Termo de Referência somente serão exigidos, em qualquer caso, em momento posterior ao julgamento das propostas, e apenas do licitante mais bem classificado.

7.13.2. Respeitada a exceção do subitem anterior, relativa à regularidade fiscal, quando a fase de habilitação anteceder as fases de apresentação de propostas e lances e de julgamento, a verificação ou exigência do presente subitem ocorrerá em relação a todos os licitantes.

7.14. Após a entrega dos documentos para habilitação, não será permitida a substituição ou a apresentação de novos documentos, salvo em sede de diligência, para (Lei 14.133/21, art. 64, e IN 73/2022, art. 39, §4º):

7.14.1. complementação de informações acerca dos documentos já apresentados pelos licitantes e desde que necessária para apurar fatos existentes à época da abertura do certame; e

7.14.2. atualização de documentos cuja validade tenha expirado após a data de recebimento das propostas;

7.15. Na análise dos documentos de habilitação, a comissão de contratação poderá sanar erros ou falhas, que não alterem a substância dos documentos e sua validade jurídica, mediante decisão fundamentada, registrada em ata e acessível a todos, atribuindo-lhes eficácia para fins de habilitação e classificação.

7.16. Na hipótese de o licitante não atender às exigências para habilitação, o **Agente de Contratação** examinará a proposta subsequente e assim sucessivamente, na ordem de classificação, até a apuração de uma proposta que atenda ao presente edital, observado o prazo disposto no **subitem 7.12.1**.

8. DOS RECURSOS

8.1. A interposição de recurso referente ao julgamento das propostas, à habilitação ou inabilitação de licitantes, à anulação ou revogação da licitação, observará o disposto no art. 165 da Lei nº 14.133, de 2021.

8.2. O prazo recursal é de **3 (três) dias úteis**, contados da data de intimação ou de lavratura da ata.

8.3. Quando o recurso apresentado impugnar o julgamento das propostas ou o ato de habilitação ou inabilitação do licitante:

8.3.1. intenção de recorrer deverá ser manifestada imediatamente, sob pena de preclusão;

8.3.2. o prazo para a manifestação da intenção de recorrer será de **10 (dez) minutos**, sob pena de preclusão;

8.3.3. o prazo para apresentação das razões recursais será iniciado na data de intimação ou de lavratura da ata de habilitação ou inabilitação;

8.3.4. na hipótese de adoção da inversão de fases prevista no § 1º do art. 17 da Lei nº 14.133, de 2021, o prazo para apresentação das razões recursais será iniciado na data de intimação da ata de julgamento.

- 8.4. Os recursos deverão ser encaminhados em campo próprio do sistema.
- 8.5. O recurso será dirigido à autoridade que tiver editado o ato ou proferido a decisão recorrida, a qual poderá reconsiderar sua decisão no prazo de **3 (três) dias úteis**, ou, nesse mesmo prazo, encaminhar recurso para a autoridade superior, a qual deverá proferir sua decisão no prazo de **10 (dez) dias úteis**, contado do recebimento dos autos.
- 8.6. Os recursos interpostos fora do prazo não serão conhecidos.
- 8.7. O prazo para apresentação de contrarrazões ao recurso pelos demais licitantes será de **3 (três) dias úteis**, contados da data da intimação pessoal ou da divulgação da interposição do recurso, assegurada a vista imediata dos elementos indispensáveis à defesa de seus interesses.
- 8.8. O recurso e o pedido de reconsideração terão efeito suspensivo do ato ou da decisão recorrida até que sobrevenha decisão final da autoridade competente.
- 8.9. O acolhimento do recurso invalida tão somente os atos insuscetíveis de aproveitamento.
- 8.10. Os autos do processo permanecerão com vista franqueada aos interessados, que deverão solicitar por meio do endereço eletrônico: cplurucui@gmail.com.

9. DA ADJUDICAÇÃO DO OBJETO E HOMOLOGAÇÃO DA LICITAÇÃO.

- 9.1. Encerradas as fases de julgamento e habilitação, e exauridos os recursos administrativos, o processo licitatório será encaminhado à autoridade superior para adjudicar o objeto e homologar o procedimento, observado o disposto no art. 71 da Lei nº 14.133, de 2021.

10. DAS CONDIÇÕES DE PAGAMENTO

- 10.1. As regras acerca das condições de pagamento são as estabelecidas no Projeto Básico, anexo a este Edital.

11. DAS CONDIÇÕES RECEBIMENTO, OBRIGAÇÕES E REAJUSTAMENTO

- 11.1. Os critérios de recebimento, aceitação do objeto, fiscalização, obrigações da Contratante e Contratada, bem como reajustamento, estão previstos no Projeto Básico, anexo a este edital.

12. DAS INFRAÇÕES ADMINISTRATIVAS E SANÇÕES

- 12.1. Comete infração administrativa, nos termos da lei, o licitante que, com dolo ou culpa:
- 12.1.1. deixar de entregar a documentação exigida para o certame ou não entregar qualquer documento que tenha sido solicitado pelo Agente de Contratação durante o certame;
- 12.1.2. Salvo em decorrência de fato superveniente devidamente justificado, não mantiver a proposta em especial quando:
- 12.1.2.8. não enviar a proposta adequada ao último lance ofertado ou após a negociação;
- 12.1.2.9. recusar-se a enviar o detalhamento da proposta quando exigível;
- 12.1.2.10. pedir para ser desclassificado quando encerrada a etapa competitiva;

- 12.1.2.11. deixar de apresentar amostra; ou
- 12.1.2.12. apresentar proposta ou amostra em desacordo com as especificações do edital;
- 12.1.3. não celebrar o contrato ou não entregar a documentação exigida para a contratação, quando convocado dentro do prazo de validade de sua proposta;
 - 12.1.3.8. recusar-se, sem justificativa, a assinar o contrato ou a ata de registro de preço, ou a aceitar ou retirar o instrumento equivalente no prazo estabelecido pela Administração;
- 12.1.4. apresentar declaração ou documentação falsa exigida para o certame ou prestar declaração falsa durante a licitação
- 12.1.5. fraudar a licitação
- 12.1.6. comportar-se de modo inidôneo ou cometer fraude de qualquer natureza, em especial quando:
 - 12.1.6.8. induzir deliberadamente a erro no julgamento;
 - 12.1.6.9. apresentar amostra falsificada ou deteriorada;
- 12.1.7. praticar atos ilícitos com vistas a frustrar os objetivos da licitação
- 12.1.8. praticar ato lesivo previsto no art. 5º da Lei n.º 12.846, de 2013.
- 12.2. Com fulcro na Lei nº 14.133, de 2021, a Administração poderá, garantida a prévia defesa, aplicar aos licitantes e/ou adjudicatários as seguintes sanções, sem prejuízo das responsabilidades civil e criminal:
 - 12.2.1. advertência;
 - 12.2.2. multa;
 - 12.2.3. impedimento de licitar e contratar; e
 - 12.2.4. declaração de inidoneidade para licitar ou contratar, enquanto perdurarem os motivos determinantes da punição ou até que seja promovida sua reabilitação perante a própria autoridade que aplicou a penalidade.
- 12.3. Na aplicação das sanções serão considerados:
 - 12.3.1. a natureza e a gravidade da infração cometida.
 - 12.3.2. as peculiaridades do caso concreto;
 - 12.3.3. as circunstâncias agravantes ou atenuantes;
 - 12.3.4. os danos que dela provierem para a Administração Pública;
 - 12.3.5. a implantação ou o aperfeiçoamento de programa de integridade, conforme normas e orientações dos órgãos de controle.
- 12.4. A multa será recolhida em percentual de 0,5% a 30% incidente sobre o valor do contrato lícitado, recolhida no prazo máximo de **30 (trinta) dias úteis**, a contar da comunicação oficial.
 - 12.4.1. Para as infrações previstas nos itens 12.1.1, 12.1.2 e 12.1.3, a multa será de 0,5% a 15% do valor do contrato lícitado.
 - 12.4.2. Para as infrações previstas nos itens 12.1.4, 12.1.5, 12.1.6, 12.1.7 e 12.1.8, a multa será de 15% a 30% do valor do contrato lícitado.
- 12.5. As sanções de advertência, impedimento de licitar e contratar e declaração de inidoneidade para licitar ou contratar poderão ser aplicadas, cumulativamente ou não, à penalidade de multa.

- 12.6. Na aplicação da sanção de multa será facultada a defesa do interessado no prazo de 15 (quinze) dias úteis, contado da data de sua intimação.
- 12.7. A sanção de impedimento de licitar e contratar será aplicada ao responsável em decorrência das infrações administrativas relacionadas nos itens 12.1.1, 12.1.2 e 12.1.3, quando não se justificar a imposição de penalidade mais grave, e impedirá o responsável de licitar e contratar no âmbito da Administração Pública direta e indireta do ente federativo a qual pertencer o órgão ou entidade, pelo prazo máximo de 3 (três) anos.
- 12.8. Poderá ser aplicada ao responsável a sanção de declaração de inidoneidade para licitar ou contratar, em decorrência da prática das infrações dispostas nos itens 12.1.4, 12.1.5, 12.1.6, 12.1.7 e 12.1.8, bem como pelas infrações administrativas previstas nos itens 12.1.1, 12.1.2 e 12.1.3 que justifiquem a imposição de penalidade mais grave que a sanção de impedimento de licitar e contratar, cuja duração observará o prazo previsto no art. 156, §5º, da Lei n.º 14.133/2021.
- 12.9. A recusa injustificada do adjudicatário em assinar o contrato ou a ata de registro de preço, ou em aceitar ou retirar o instrumento equivalente no prazo estabelecido pela Administração, descrita no item 12.1.3, caracterizará o descumprimento total da obrigação assumida e o sujeitará às penalidades e à imediata perda da garantia de proposta em favor do órgão ou entidade promotora da licitação, nos termos do art. 45, §4º da IN SEGES/ME n.º 73, de 2022.
- 12.10. A apuração de responsabilidade relacionadas às sanções de impedimento de licitar e contratar e de declaração de inidoneidade para licitar ou contratar demandará a instauração de processo de responsabilização a ser conduzido por comissão composta por 2 (dois) ou mais servidores estáveis, que avaliará fatos e circunstâncias conhecidos e intimará o licitante ou o adjudicatário para, no prazo de 15 (quinze) dias úteis, contado da data de sua intimação, apresentar defesa escrita e especificar as provas que pretenda produzir.
- 12.11. Caberá recurso no prazo de 15 (quinze) dias úteis da aplicação das sanções de advertência, multa e impedimento de licitar e contratar, contado da data da intimação, o qual será dirigido à autoridade que tiver proferido a decisão recorrida, que, se não a reconsiderar no prazo de 5 (cinco) dias úteis, encaminhará o recurso com sua motivação à autoridade superior, que deverá proferir sua decisão no prazo máximo de 20 (vinte) dias úteis, contado do recebimento dos autos.
- 12.12. Caberá a apresentação de pedido de reconsideração da aplicação da sanção de declaração de inidoneidade para licitar ou contratar no prazo de 15 (quinze) dias úteis, contado da data da intimação, e decidido no prazo máximo de 20 (vinte) dias úteis, contado do seu recebimento.
- 12.13. O recurso e o pedido de reconsideração terão efeito suspensivo do ato ou da decisão recorrida até que sobrevenha decisão final da autoridade competente.
- 12.14. A aplicação das sanções previstas neste edital não exclui, em hipótese alguma, a obrigação de reparação integral dos danos causados.

13. DA IMPUGNAÇÃO AO EDITAL E DO PEDIDO DE ESCLARECIMENTO

- 13.1. Qualquer pessoa é parte legítima para impugnar este Edital por irregularidade na aplicação da Lei nº 14.133, de 2021, devendo protocolar o pedido até 3 (três) dias úteis antes da data da abertura do certame.
- 13.2. A resposta à impugnação ou ao pedido de esclarecimento será divulgado em sítio eletrônico oficial no prazo de até 3 (três) dias úteis, limitado ao último dia útil anterior à data da abertura do certame.
- 13.3. A impugnação e o pedido de esclarecimento poderão ser realizados por forma eletrônica, pelo endereço eletrônico: cplurucui@gmail.com.

- 13.4. As impugnações e pedidos de esclarecimentos não suspendem os prazos previstos no certame.
- 13.5. A concessão de efeito suspensivo à impugnação é medida excepcional e deverá ser motivada pelo **agente de contratação**, nos autos do processo de licitação.
- 13.6. Acolhida a impugnação, será definida e publicada nova data para a realização do certame.

14. DAS DISPOSIÇÕES GERAIS

- 14.1. Será divulgada ata da sessão pública no sistema eletrônico.
- 14.2. Não havendo expediente ou ocorrendo qualquer fato superveniente que impeça a realização do certame na data marcada, a sessão será automaticamente transferida para o primeiro dia útil subsequente, no mesmo horário anteriormente estabelecido, desde que não haja comunicação em contrário, pelo **Agente de Contratação**.
- 14.3. Todas as referências de tempo no Edital, no aviso e durante a sessão pública observarão o horário de Brasília - DF.
- 14.4. A homologação do resultado desta licitação não implicará direito à contratação.
- 14.5. As normas disciplinadoras da licitação serão sempre interpretadas em favor da ampliação da disputa entre os interessados, desde que não comprometam o interesse da Administração, o princípio da isonomia, a finalidade e a segurança da contratação.
- 14.6. Os licitantes assumem todos os custos de preparação e apresentação de suas propostas e a Administração não será, em nenhum caso, responsável por esses custos, independentemente da condução ou do resultado do processo licitatório.
- 14.7. Na contagem dos prazos estabelecidos neste Edital e seus Anexos, excluir-se-á o dia do início e incluir-se-á o do vencimento. Só se iniciam e vencem os prazos em dias de expediente na Administração.
- 14.8. O desatendimento de exigências formais não essenciais não importará o afastamento do licitante, desde que seja possível o aproveitamento do ato, observados os princípios da isonomia e do interesse público.
- 14.9. Em caso de divergência entre disposições deste Edital e de seus anexos ou demais peças que compõem o processo, prevalecerá as deste Edital.
- 14.10. O Edital e seus anexos estão disponíveis, na íntegra, no Portal Nacional de Contratações Públicas (PNCP), no <https://www.gov.br/compras/>, no sítio eletrônico da Prefeitura Municipal de Urucui - PI-PI: www.urucui.pi.gov.br e no sítio eletrônico do Tribunal de Contas do Estado: www.tce.pi.gov.br.
- 14.11. **Integram este Edital, para todos os fins e efeitos, os seguintes anexos:**
- 14.11.1. **ANEXO I – Projeto Básico/Termo de Referência;**
- 14.11.2. **ANEXO II – Minuta de Termo de Contrato;**
- 14.11.3. **ANEXO III – Memorial descritivo, projetos, planilhas, BDI, cronograma e demais arquivos.**

Urucui - PI, Estado do Piauí, 27 de abril de 2026.

IAGO DE SOUSA SANTANA
Agente de Contratação

CONCORRÊNCIA ELETRÔNICA Nº. 90005/2026
PROCESSO ADMINISTRATIVO Nº 2723/2026

ANEXO I – Termo de Referência

1. SECRETARIA SOLICITANTE

1.1. Secretaria Municipal de Esporte.

2. OBJETO

2.1. Contratação de empresa de engenharia para construção de espaço esportivo comunitário (Novo Pac convênio: 986885) no Município de Uruçuí - PI, nos termos da tabela abaixo, conforme condições e exigências estabelecidas neste instrumento

3. JUSTIFICATIVA

3.1. A realização desta obra se fundamenta na necessidade premente de aprimoramento da infraestrutura destinada ao esporte no Município de Uruçuí - PI. A construção de espaço esportivo comunitário no é imperativa para atender à crescente demanda da população, proporcionando um ambiente adequado que promova o desenvolvimento integral das práticas esportivas.

3.2. Atualmente, a estrutura existentes para as práticas esportivas, carecem de condições adequadas de segurança, conforto e acessibilidade, prejudicando as práticas esportivas e o desenvolvimento do esporte em nossa cidade. As novas praças esportivas permitirá a implementação de soluções projetuais modernas e seguras, garantindo a conformidade com as normas técnicas vigentes e proporcionando espaços bem dimensionados para atividades esportivas.

3.3. Ademais, a utilização dos recursos próprios, reforça o compromisso do município com a melhoria dos serviços públicos e a promoção do desenvolvimento esportivo, contribuindo para a valorização do capital humano e melhoramento na saúde e na qualidade de vida dos munícipes. Assim, o empreendimento representa uma ação estratégica para consolidar as práticas esportivas mais inclusivas e eficiente, capaz de atender às necessidades atuais e futuras da comunidade esportiva.

4. DESCRIÇÕES DO OBJETO

Contratação de empresa de engenharia para construção de espaço esportivo comunitário (Novo Pac convênio: 986885) no Município de Uruçuí - PI.

Valor estimado total **R\$ 1.498.715,51 (um milhão, quatrocentos e noventa e oito mil, setecentos e quinze reais e cinquenta e um centavos)**

5. PRAZO, LOCAL DE ENTREGA/EXECUÇÃO E CONDIÇÕES DE ACEITABILIDADE

5.1. A Contratada fica obrigada a executar os serviços, quando solicitado através de Ordem de Serviços, nas condições estabelecidas neste Projeto Básico, no prazo de **120 (cento e vinte) dias**, conforme Cronograma de Execução.

5.2. Os serviços deverão ser iniciados em até **10 (dez) dias úteis**, após o recebimento da Ordem de Serviço (O.S) emitida pela Prefeitura de Uruçuí - PI e o seu prazo de execução será de até **120 (cento e vinte) dias**, a contar da assinatura da Ordem de Serviço (O.S), conforme cronograma físico-financeiro (Projeto Básico).

5.3. O prazo de vigência será automaticamente prorrogado quando seu objeto não for concluído no período firmado no contrato, nos termos do art. 111 da Lei nº 14.133/2021, desde que haja autorização

formal da autoridade competente, sem prejuízo da responsabilização da parte que deu causa ao descumprimento do prazo.

5.4. Em caso de impedimento, ordem de paralisação ou suspensão do contrato, o cronograma de execução será prorrogado automaticamente pelo tempo correspondente, anotadas tais circunstâncias mediante termo aditivo.

5.5. A Ordem de Serviços à Contratada poderá ser efetivada através da Secretaria Municipal de Esporte da Prefeitura de Uruçuí - PI.

6. CONDIÇÕES DE RECEBIMENTO

6.1. O objeto deste Projeto Básico será recebido da seguinte forma:

6.1.1. provisoriamente, ao término das obras/serviços, para efeito de posterior verificação da conformidade com a especificação, quantidade, qualidade, preços e outros dados pertinentes constantes neste Projeto Básico, no prazo máximo de 15 (quinze) dias.

6.1.2. definitivamente, após 30 (trinta) dias do recebimento provisório e após relatório emitido pela Fiscalização de Obras.

6.2. O recebimento definitivo não eximirá a Contratada de suas responsabilidades, nem invalidará ou comprometerá qualquer reclamação que a Secretaria Municipal de Esporte venha a fazer.

6.3. Na hipótese de os serviços prestados apresentarem irregularidades não sanáveis, será reduzido, a termo, o fato e encaminhado à autoridade competente, para procedimentos necessários.

7. DA VIGÊNCIA

7.1. O prazo de vigência contratual terá início no dia subsequente ao da publicação do resumo do contrato no Diário Oficial, e terá duração pelo tempo de execução do contrato e será automaticamente prorrogado quando seu objeto não for concluído no período inicialmente previsto para execução, conforme previsão do art. 111 da Lei nº 14.133/2021.

7.1.1. O prazo para execução total do objeto do presente Edital será de 120 (cento e vinte) dias, a contar da data da Ordem de Início de execução dos serviços.

7.2. A **Ordem de Início** será emitida até 15 (quinze) dias após a publicação do Contrato, salvo prorrogação justificada pela Prefeitura Municipal de Uruçuí - PI e anuída expressamente pelo Contratado, registrada nos autos.

7.3. As Ordens de Paralisação, devidamente justificadas por escrito nos autos, suspendem o curso do prazo de execução do contrato, tornando a correr com a Ordem de Reinício dos serviços.

7.4. A prorrogação do prazo de execução, descontados os períodos de paralisação, será permitida, segundo o § 5º do art. 115 da Lei nº 14.133/2021, automaticamente pelo tempo correspondente, anotadas tais circunstâncias mediante simples apostila.

7.5. Na contagem do prazo de vigência estabelecido neste instrumento, excluir-se-á o dia da publicação e incluir-se-á o do vencimento, conforme disposto no Art. 183 da Lei nº. 14.133/2021.

7.6. Só se iniciam e vencem os prazos previstos neste instrumento em dia de expediente na Prefeitura Municipal de Uruçuí - PI.

7.7. A Contratada se obriga a acatar as solicitações da fiscalização da Prefeitura Municipal de Uruçuí - PI para paralisar ou reiniciar as obras, conforme item 7.3.

8. OBRIGAÇÕES DO CONTRATANTE

8.1. São obrigações do CONTRATANTE:

- 8.1.1. Exigir o cumprimento de todas as obrigações assumidas pelo Contratado, de acordo com o contrato e seus anexos;
- 8.1.2. Receber o objeto no prazo e condições estabelecidas no Projeto(s) Básico(s), planilha(s) orçamentária(s) e demais documentos;
- 8.1.3. Notificar o Contratado, por escrito, sobre vícios, defeitos ou incorreções verificadas no objeto fornecido, para que seja por ele substituído, reparado ou corrigido, no total ou em parte, às suas expensas;
- 8.1.4. Acompanhar e fiscalizar a execução do contrato e o cumprimento das obrigações pelo Contratado;
- 8.1.5. Comunicar a empresa para emissão de Nota Fiscal no que se refere à parcela incontroversa da execução do objeto, para efeito de liquidação e pagamento, quando houver controvérsia sobre a execução do objeto, quanto à dimensão, qualidade e quantidade, conforme o art. 143 da Lei nº 14.133, de 2021;
- 8.1.6. Efetuar o pagamento ao Contratado do valor correspondente à execução do objeto, no prazo, forma e condições estabelecidos no presente Contrato e no Projeto Básico;
- 8.1.7. Aplicar ao Contratado as sanções previstas na lei e neste Contrato;
- 8.1.8. Cientificar o órgão de assessoramento jurídico para adoção das medidas cabíveis quando do descumprimento de obrigações pelo Contratado;
- 8.1.9. Explicitamente emitir decisão sobre todas as solicitações e reclamações relacionadas à execução do presente Contrato, ressalvados os requerimentos manifestamente impertinentes, meramente protelatórios ou de nenhum interesse para a boa execução do ajuste.
 - 8.1.9.1. A Administração terá o prazo de 1 (um) mês, a contar da data do protocolo do requerimento para decidir, admitida a prorrogação motivada, por igual período.
- 8.1.10. Responder eventuais pedidos de reestabelecimento do equilíbrio econômico-financeiro feitos pelo contratado no prazo máximo de 1 (um) mês.
- 8.1.11. Notificar os emitentes das garantias quanto ao início de processo administrativo para apuração de descumprimento de cláusulas contratuais.
- 8.1.12. Fornecer por escrito as informações necessárias para o desenvolvimento dos serviços objeto do contrato.

- 8.1.13. Realizar avaliações periódicas da qualidade dos serviços, após seu recebimento.
- 8.1.14. Previamente à expedição da ordem de serviço, verificar pendências, liberar áreas e/ou adotar providências cabíveis para a regularidade do início da sua execução.
- 8.1.15. A Administração não responderá por quaisquer compromissos assumidos pelo Contratado com terceiros, ainda que vinculados à execução do contrato, bem como por qualquer dano causado a terceiros em decorrência de ato do Contratado, de seus empregados, prepostos ou subordinados.

9. OBRIGAÇÕES DO(A) CONTRATADO(A)

9.1. São obrigações do(a) CONTRATADO (A)

- 9.1.1. O Contratado deve cumprir todas as obrigações constantes deste Contrato e de seus anexos, assumindo como exclusivamente seus os riscos e as despesas decorrentes da boa e perfeita execução do objeto, observando, ainda, as obrigações a seguir dispostas:
 - 9.1.1.1. Manter preposto aceito pela Administração no local do serviço para representá-lo na execução do contrato.
 - 9.1.1.1.1. A indicação ou a manutenção do preposto da empresa poderá ser recusada pelo órgão ou entidade, desde que devidamente justificada, devendo a empresa designar outro para o exercício da atividade.
- 9.1.2. Atender às determinações regulares emitidas pelo fiscal do contrato ou autoridade superior (art. 137, II) e prestar todo esclarecimento ou informação por eles solicitados;
- 9.1.3. Alocar os empregados necessários ao perfeito cumprimento das cláusulas deste contrato, com habilitação e conhecimento adequados, fornecendo os materiais, equipamentos, ferramentas e utensílios demandados, cuja quantidade, qualidade e tecnologia deverão atender às recomendações de boa técnica e a legislação de regência;
- 9.1.4. Reparar, corrigir, remover, reconstruir ou substituir, às suas expensas, no total ou em parte, no prazo fixado pelo fiscal do contrato, os serviços nos quais se verificarem vícios, defeitos ou incorreções resultantes da execução ou dos materiais empregados;
- 9.1.5. Responsabilizar-se pelos vícios e danos decorrentes da execução do objeto, de acordo com o Código de Defesa do Consumidor (Lei nº 8.078, de 1990), bem como por todo e qualquer dano causado à Administração ou terceiros, não reduzindo essa responsabilidade a fiscalização ou o acompanhamento da execução contratual pelo Contratante, que ficará autorizado a descontar dos pagamentos devidos ou da garantia, caso exigida no edital, o valor correspondente aos danos sofridos;
- 9.1.6. Efetuar comunicação ao Contratante, assim que tiver ciência da impossibilidade de realização ou finalização do serviço no prazo estabelecido, para adoção de ações de contingência cabíveis;
- 9.1.7. Não contratar, durante a vigência do contrato, cônjuge, companheiro ou parente em linha reta, colateral ou por afinidade, até o terceiro grau, de dirigente do contratante ou do fiscal ou gestor do contrato, nos termos do artigo 48, parágrafo único, da Lei nº 14.133, de 2021;

- 9.1.8. Quando não for possível a verificação da regularidade no Sistema de Cadastro de Fornecedores – SICAF, o contratado deverá entregar ao setor responsável pela fiscalização do contrato, até o dia trinta do mês seguinte ao da prestação dos serviços, os seguintes documentos:
- a) prova de regularidade relativa à Seguridade Social;
 - b) certidão conjunta relativa aos tributos federais e à Dívida Ativa da União;
 - c) certidões que comprovem a regularidade perante a Fazenda Municipal ou Distrital do domicílio ou sede do contratado;
 - d) Certidão de Regularidade do FGTS – CRF; e
 - e) Certidão Negativa de Débitos Trabalhistas – CNDT.
- 9.1.9. Responsabilizar-se pelo cumprimento das obrigações previstas em Acordo, Convenção, Dissídio Coletivo de Trabalho ou equivalentes das categorias abrangidas pelo contrato, por todas as obrigações trabalhistas, sociais, previdenciárias, tributárias e as demais previstas em legislação específica, cuja inadimplência não transfere a responsabilidade ao Contratante;
- 9.1.10. Comunicar ao Fiscal do contrato, no prazo de 24 (vinte e quatro) horas, qualquer ocorrência anormal ou acidente que se verifique no local dos serviços.
- 9.1.11. Prestar todo esclarecimento ou informação solicitada pelo Contratante ou por seus prepostos, garantindo-lhes o acesso, a qualquer tempo, ao local dos trabalhos, bem como aos documentos relativos à execução do empreendimento.
- 9.1.12. Paralisar, por determinação do Contratante, qualquer atividade que não esteja sendo executada de acordo com a boa técnica ou que ponha em risco a segurança de pessoas ou bens de terceiros.
- 9.1.13. Promover a guarda, manutenção e vigilância de materiais, ferramentas, e tudo o que for necessário à execução do objeto, durante a vigência do contrato.
- 9.1.14. Conduzir os trabalhos com estrita observância às normas da legislação pertinente, cumprindo as determinações dos Poderes Públicos, mantendo sempre limpo o local dos serviços e nas melhores condições de segurança, higiene e disciplina.
- 9.1.15. Submeter previamente, por escrito, ao Contratante, para análise e aprovação, quaisquer mudanças nos métodos executivos que fujam às especificações do memorial descritivo ou instrumento congênere.
- 9.1.16. Não permitir a utilização de qualquer trabalho do menor de dezesseis anos, exceto na condição de aprendiz para os maiores de quatorze anos, nem permitir a utilização do trabalho do menor de dezoito anos em trabalho noturno, perigoso ou insalubre;
- 9.1.17. Manter durante toda a vigência do contrato, em compatibilidade com as obrigações assumidas, todas as condições exigidas para habilitação na licitação;
- 9.1.18. Cumprir, durante todo o período de execução do contrato, a reserva de cargos prevista em lei para pessoa com deficiência, para reabilitado da Previdência Social ou para aprendiz, bem como as reservas de cargos previstas na legislação (art. 116);

- 9.1.19. Comprovar a reserva de cargos a que se refere a cláusula acima, no prazo fixado pelo fiscal do contrato, com a indicação dos empregados que preencheram as referidas vagas (art. 116, parágrafo único);
- 9.1.20. Guardar sigilo sobre todas as informações obtidas em decorrência do cumprimento do contrato;
- 9.1.21. Orientar e treinar seus empregados sobre os deveres previstos na Lei nº 13.709, de 14 de agosto de 2018, adotando medidas eficazes para proteção de dados pessoais a que tenha acesso por força da execução deste contrato;
- 9.1.22. Arcar com o ônus decorrente de eventual equívoco no dimensionamento dos quantitativos de sua proposta, inclusive quanto aos custos variáveis decorrentes de fatores futuros e incertos, devendo complementá-los, caso o previsto inicialmente em sua proposta não seja satisfatório para o atendimento do objeto da contratação, exceto quando ocorrer algum dos eventos arrolados no art. 124, II, d, da Lei nº 14.133, de 2021;
- 9.1.23. Cumprir, além dos postulados legais vigentes de âmbito federal, estadual ou municipal, as normas de segurança do Contratante;
- 9.1.24. Manter os empregados nos horários predeterminados pelo Contratante.
- 9.1.25. Apresentar os empregados devidamente identificados por meio de crachá.
- 9.1.26. Apresentar ao Contratante, quando for o caso, a relação nominal dos empregados que adentrarão no órgão para a execução do serviço.
- 9.1.27. Observar os preceitos da legislação sobre a jornada de trabalho, conforme a categoria profissional.
- 9.1.28. Atender às solicitações do Contratante quanto à substituição dos empregados alocados, no prazo fixado pela fiscalização do contrato, nos casos em que ficar constatado descumprimento das obrigações relativas à execução do serviço, conforme descrito nas especificações do objeto.
- 9.1.29. Instruir seus empregados quanto à necessidade de acatar as Normas Internas do Contratante.
- 9.1.30. Instruir seus empregados a respeito das atividades a serem desempenhadas, alertando-os a não executarem atividades não abrangidas pelo contrato, devendo o Contratado relatar ao Contratante toda e qualquer ocorrência neste sentido, a fim de evitar desvio de função.
- 9.1.31. Instruir os seus empregados, quanto à prevenção de incêndios nas áreas do Contratante.
- 9.1.32. Adotar as providências e precauções necessárias, inclusive consulta nos respectivos órgãos, se necessário for, a fim de que não venham a ser danificadas as redes hidrossanitárias, elétricas e de comunicação.
- 9.1.33. Estar registrada ou inscrita no Conselho Profissional competente, conforme as áreas de atuação previstas no Termo de Referência, em plena validade.

- 9.1.34. Obter junto aos órgãos competentes, conforme o caso, as licenças necessárias e demais documentos e autorizações exigíveis, na forma da legislação aplicável.
- 9.1.35. Elaborar o Diário de Obra, incluindo diariamente, pelo Engenheiro preposto responsável, as informações sobre o andamento do empreendimento, tais como, número de funcionários, de equipamentos, condições de trabalho, condições meteorológicas, serviços executados, registro de ocorrências e outros fatos relacionados, bem como os comunicados à Fiscalização e situação das atividades em relação ao cronograma previsto.
- 9.1.36. Refazer, às suas expensas, os trabalhos executados em desacordo com o estabelecido nas especificações, bem como substituir aqueles realizados com materiais defeituosos ou com vício de construção, pelo prazo de 05 (cinco) anos, contado da data de emissão do Termo de Recebimento Definitivo.
- 9.1.37. Observar as diretrizes, critérios e procedimentos para a gestão dos resíduos da construção civil estabelecidos na Resolução nº 307, de 05/07/2002, com as alterações posteriores, do Conselho Nacional de Meio Ambiente - CONAMA, conforme artigo 4º, §§ 2º e 3º, da Instrução Normativa SLTI/MP nº 1, de 19/01/2010, nos seguintes termos:
- 9.1.37.1. O gerenciamento dos resíduos originários da contratação deverá obedecer às diretrizes técnicas e procedimentos do Programa Municipal de Gerenciamento de Resíduos da Construção Civil, ou do Projeto de Gerenciamento de Resíduos da Construção Civil apresentado ao órgão competente, conforme o caso.
- 9.1.37.2. Nos termos dos artigos 3º e 10º da Resolução CONAMA nº 307, de 05/07/2002, o Contratado deverá providenciar a destinação ambientalmente adequada dos resíduos da construção civil originários da contratação, obedecendo, no que couber, aos seguintes procedimentos:
- 9.1.37.2.1. resíduos Classe A (reutilizáveis ou recicláveis como agregados): deverão ser reutilizados ou reciclados na forma de agregados, ou encaminhados a aterros de resíduos classe A de preservação de material para usos futuros.
- 9.1.37.2.2. resíduos Classe B (recicláveis para outras destinações): deverão ser reutilizados, reciclados ou encaminhados a áreas de armazenamento temporário, sendo dispostos de modo a permitir a sua utilização ou reciclagem futura.
- 9.1.37.2.3. resíduos Classe C (para os quais não foram desenvolvidas tecnologias ou aplicações economicamente viáveis que permitam a sua reciclagem/recuperação): deverão ser armazenados, transportados e destinados em conformidade com as normas técnicas específicas.
- 9.1.37.2.4. resíduos Classe D (perigosos, contaminados ou prejudiciais à saúde): deverão ser armazenados, transportados, reutilizados e destinados em conformidade com as normas técnicas específicas.
- 9.1.37.3. Em nenhuma hipótese o Contratado poderá dispor os resíduos originários da contratação em aterros de resíduos sólidos urbanos, áreas de “bota fora”, encostas, corpos d’água, lotes vagos e áreas protegidas por Lei, bem como em áreas não licenciadas.

9.1.38. Observar as seguintes diretrizes de caráter ambiental:

9.1.38.1. Qualquer instalação, equipamento ou processo, situado em local fixo, que libere ou emita matéria para a atmosfera, por emissão pontual ou fugitiva, utilizado na execução contratual, deverá respeitar os limites máximos de emissão de poluentes admitidos na Resolução CONAMA n° 382, de 26/12/2006, e legislação correlata, de acordo com o poluente e o tipo de fonte.

9.1.38.2. Na execução contratual, conforme o caso, a emissão de ruídos não poderá ultrapassar os níveis considerados aceitáveis pela Norma NBR-10.151 - Avaliação do Ruído em Áreas Habitadas visando o conforto da comunidade, da Associação Brasileira de Normas Técnicas - ABNT, ou aqueles estabelecidos na NBR-10.152 - Níveis de Ruído para conforto acústico, da Associação Brasileira de Normas Técnicas - ABNT, nos termos da Resolução CONAMA n° 01, de 08/03/90, e legislação correlata.

9.1.39. Nos termos do artigo 4º, § 3º, da Instrução Normativa SLTI/MP n° 1, de 19/01/2010, deverão ser utilizados, na execução contratual, agregados reciclados, sempre que existir a oferta de tais materiais, capacidade de suprimento e custo inferior em relação aos agregados naturais, inserindo-se na planilha de formação de preços os custos correspondentes.

9.1.40. Responder por qualquer acidente de trabalho na execução dos serviços, por uso indevido de patentes registradas em nome de terceiros, por danos resultantes de defeitos ou incorreções dos serviços ou dos bens do Contratante, de seus funcionários ou de terceiros, ainda que ocorridos em via pública junto ao serviço de engenharia.

10. DOTAÇÃO ORÇAMENTÁRIA

Unidade: 020600 - Secretaria Municipal de Esporte e Lazer;

Dotação: 27.812.0029.1651.0000 - Construção, Reforma e Ampliação de Centros Esportivos e de Lazer;

Dotação: 27.812.0021.1651.0000 - Construção, Reforma e Ampliação de Centros Esportivos e de Lazer;

Elemento: 449051 - Obras e Instalações;

Fonte: 500 - Recursos Ordinários;

Fonte: 700 – Outras Transferências de Convênios ou Instrumentos Congêneres

Fonte: 701 - Transferências de Convênios da União

11. FISCALIZAÇÃO E ACOMPANHAMENTO

11.1. Nos termos do art. 117 da Lei 14.133/2021, e do Decreto Municipal n° 373/2024 de 02, de janeiro de 2024, será designado gestores e fiscais para acompanhar e fiscalizar a execução do objeto constante deste Projeto Básico, anotando em registro próprio todas as ocorrências relacionadas com a execução e determinando o que for necessário à regularização de falhas ou defeitos observados;

11.2. As decisões e providências que ultrapassarem a competência do gestor e do fiscal deverão ser solicitadas ao seu superior em tempo hábil para adoção das medidas convenientes (art. 117, §2º da Lei 14.133/2021).

12. DAS CONDIÇÕES DE PAGAMENTO

- 12.1. O pagamento decorrente da prestação dos serviços, objeto deste Projeto Básico, será efetuado em até 30 (trinta) dias após o recebimento da nota fiscal/fatura, devidamente acompanhada das certidões de regularidade junto às Fazendas Federal, Estadual e Municipal, ao FGTS e à Seguridade social e Regularidade Trabalhista vigentes.
- 12.2. A liberação do pagamento da primeira Nota Fiscal/Fatura/Medição ficará condicionada a:
- 12.2.1. Apresentação, pelo Contratado, do comprovante de inscrição da obra de reforma no CNO - Cadastro Nacional de Obras.
- 12.2.2. Apresentação, pelo Contratado, da Anotação de Responsabilidade Técnica-ART de execução.
- 12.2.3. Retenção na fonte do ISSQN (Imposto sobre Serviços de Qualquer Natureza), incidentes sobre a obra ou a prestação do serviço.
- 12.2.4. Retenção do Imposto sobre a Renda e Proventos de Qualquer Natureza – IR, com base na Instrução Normativa RFB n.º 1.234, de 11 de janeiro de 2012.
- 12.2.4.1. A Retenção do Imposto do Renda não será aplicada ao Contratado Optante do Simples Nacional.
- 12.3. As Notas Fiscais/faturas serão pagas após medições periódicas e final, observados os quantitativos e preços apresentados na proposta, de acordo com o cronograma físico financeiro parte integrante do edital.
- 12.4. As Notas Fiscais/faturas que apresentarem incorreções serão devolvidas à CONTRATADA e o prazo para o pagamento passará a correr a partir da data da reapresentação do documento, considerado válido pelo CONTRATANTE
- 12.5. O contratado deverá manter durante a vigência do contato, todas as condições de habilitação e qualificação exigidas no certame.
- 12.6. Os pagamentos dependem das Notas Fiscais/Faturas emitidas com todas as **informações básicas de medição**, e devem conter obrigatoriamente em seu histórico a informação de que se refere ao processo de CONCORRÊNCIA N° 90005/2026.
- 12.7. Os pagamentos das Notas Fiscais/Faturas serão efetuados mediante transferência bancária, na qual a destinação deverá ser impreterivelmente o contratado, ressalvado decisão judicial em contrário.
- 12.8. As Notas Fiscais/Faturas relativas aos faturamentos serão obrigatoriamente acompanhadas das respectivas **folhas de medição** que deverão conter o visto e aprovação da fiscalização e do CONTRATADO.
- 12.9. Nenhum pagamento será efetuado enquanto estiver pendente de liquidação qualquer obrigação por parte da Contratada, sem que isso gere direito a alteração de preços, correção monetária, compensação financeira ou paralisação da execução do objeto deste Projeto.
- 12.10. Fica o Município autorizado a deduzir dos pagamentos devidos ao CONTRATADO, as importâncias correspondentes a todos os valores de natureza trabalhista e tributária, encargos, indenizações etc., na ocorrência de condenação em processo judicial ou administrativo em que o CONTRATADO seja

sucumbente. A retenção será efetivada e mantida em favor do Município, até que o CONTRATADO prove o cumprimento da obrigação, por ocasião da competente quitação do débito.

12.11. Todo pagamento que vier a ser considerado contratualmente indevido será objeto de ajuste nos pagamentos futuros ou cobrados da Contratada.

12.12. O contratado deverá apresentar sempre que solicitado pela administração, toda a documentação comprobatória inerente à situação de regularidade fiscal, trabalhista e outras nos termos deste edital, sob pena de aplicação das sanções editais e contratuais.

13. PENALIDADES

13.1. Pela inexecução total ou parcial do contrato a Administração poderá, garantida a prévia defesa, aplicar ao contratado as sanções previstas na Lei nº. 14.133/2021.

13.1.1. O atraso injustificado na execução do contrato sujeitará o contratado à multa de mora, na forma prevista neste instrumento convocatório.

13.2. Ficam estabelecidos os seguintes percentuais de multas, aplicáveis quando houver descumprimento contratual:

- a) 0,5% (zero vírgula cinco por cento) por dia de atraso na prestação dos serviços objeto da locação, ou por atraso no cumprimento de obrigação contratual ou legal, até o 30º (trigésimo) dia, calculados sobre o valor total dos itens constantes da Ordem de Serviços.
- b) 30% (trinta por cento) sobre o valor total da contratação, na hipótese da Contratada injustificadamente desistir do contrato ou der causa a sua rescisão, bem como nos demais casos de descumprimento contratual, quando o município de Montes Claros, em face da menor gravidade do fato e mediante motivação da autoridade superior, poderá reduzir o percentual da multa a ser aplicada.

13.3. O valor das multas aplicadas, após regular o processo administrativo, será descontado dos pagamentos devidos pelo Contratante.

14. EXIGÊNCIAS DE HABILITAÇÃO

14.1. Habilitação jurídica

14.1.1. Empresário individual: inscrição no Registro Público de Empresas Mercantis, a cargo da Junta Comercial da respectiva sede;

14.1.2. Sociedade empresária, sociedade limitada unipessoal – SLU ou sociedade identificada como empresa individual de responsabilidade limitada - EIRELI: inscrição do ato constitutivo, estatuto ou contrato social no Registro Público de Empresas Mercantis, a cargo da Junta Comercial da respectiva sede, acompanhada de documento comprobatório de seus administradores;

14.1.3. Sociedade empresária estrangeira: portaria de autorização de funcionamento no Brasil, publicada no Diário Oficial da União e arquivada na Junta Comercial da unidade federativa onde se localizar a filial, agência, sucursal ou estabelecimento, a qual será considerada como sua sede, conforme Instrução Normativa DREI/ME n.º 77, de 18 de março de 2020.

14.1.4. Sociedade simples: inscrição do ato constitutivo no Registro Civil de Pessoas Jurídicas do local de sua sede, acompanhada de documento comprobatório de seus administradores;

14.1.5. Filial, sucursal ou agência de sociedade simples ou empresária: inscrição do ato constitutivo da filial, sucursal ou agência da sociedade simples ou empresária, respectivamente, no Registro Civil das Pessoas Jurídicas ou no Registro Público de Empresas Mercantis onde opera, com averbação no Registro onde tem sede a matriz;

14.1.6. Os documentos apresentados deverão estar acompanhados de todas as alterações ou da consolidação respectiva.

14.2. Habilitação fiscal, social e trabalhista

14.2.1. Prova de inscrição no Cadastro Nacional de Pessoas Jurídicas ou no Cadastro de Pessoas Físicas com data de emissão inferior a 30 dias;

14.2.2. Prova de regularidade fiscal perante a Fazenda Nacional, mediante apresentação de certidão expedida conjuntamente pela Secretaria da Receita Federal do Brasil (RFB) e pela Procuradoria-Geral da Fazenda Nacional (PGFN), referente a todos os créditos tributários federais e à Dívida Ativa da União (DAU) por elas administrados, inclusive aqueles relativos à Seguridade Social, nos termos da Portaria Conjunta nº 1.751, de 02 de outubro de 2014, do Secretário da Receita Federal do Brasil e da Procuradoria-Geral da Fazenda Nacional.

14.2.3. Prova de regularidade com o Fundo de Garantia do Tempo de Serviço (FGTS);

14.2.4. Prova de inexistência de débitos inadimplidos perante a Justiça do Trabalho, mediante a apresentação de certidão negativa ou positiva com efeito de negativa, nos termos do Título VII-A da Consolidação das Leis do Trabalho, aprovada pelo Decreto-Lei nº 5.452, de 1º de maio de 1943;

14.2.5. Prova de inscrição no cadastro de contribuintes Municipal/Distrital relativo ao domicílio ou sede do fornecedor, pertinente ao seu ramo de atividade e compatível com o objeto contratual;

14.2.6. Prova de regularidade com a Fazenda Municipal/Distrital do domicílio ou sede do fornecedor, relativa à atividade em cujo exercício contrata ou concorre;

14.2.7. Caso o fornecedor seja considerado isento dos tributos Municipais /Distritais relacionados ao objeto contratual, deverá comprovar tal condição mediante a apresentação de declaração da Fazenda respectiva do seu domicílio ou sede, ou outra equivalente, na forma da lei.

14.3. Qualificação Econômico-Financeira

14.3.1. Certidão negativa sobre concordata, falência, recuperação judicial e extrajudicial bem como Certidão negativa sobre insolvência civil pessoa jurídica expedida pelo distribuidor da sede do licitante, dentro do prazo de validade previsto na própria certidão, ou, na omissão desta, expedida a menos de 30 dias contados da data da sua apresentação.

14.3.2. Balanço patrimonial, demonstração de resultado de exercício e demais demonstrações contábeis dos 2 (dois) últimos exercícios sociais, comprovando:

14.3.2.1. Índices de Liquidez Geral (LG), Liquidez Corrente (LC), e Solvência Geral (SG) superiores a 1 (um);

14.3.2.2. As empresas criadas no exercício financeiro da licitação deverão atender a todas as exigências da habilitação e poderão substituir os demonstrativos contábeis pelo balanço de abertura; e

14.3.2.3. Os documentos referidos acima limitar-se-ão ao último exercício no caso de a pessoa jurídica ter sido constituída há menos de 2 (dois) anos.

14.3.2.4. Os documentos referidos acima deverão ser exigidos com base no limite definido pela Receita Federal do Brasil para transmissão da Escrituração Contábil Digital - ECD ao Sped.

14.3.3. Caso a empresa licitante apresente resultado inferior ou igual a 1 (um) em qualquer dos índices de Liquidez Geral (LG), Solvência Geral (SG) e Liquidez Corrente (LC), será exigido para fins de habilitação patrimônio líquido mínimo de 10% do valor total estimado da contratação.

14.3.4. As empresas criadas no exercício financeiro da licitação deverão atender a todas as exigências da habilitação e poderão substituir os demonstrativos contábeis pelo balanço de abertura. (Lei nº 14.133, de 2021, art. 65, §1º).

14.3.5. Será exigida a garantia da proposta, observado o art. 58 da Lei Federal nº 14.133, de 2021, em percentual não superior a 1% do valor estimado para a contratação, podendo recair sobre qualquer das modalidades indicadas no §1º do referido art. 96.

14.3.6. A licitante arcará com os custos da garantia da proposta.

14.3.7. A garantia da proposta deverá ter validade mínima de 60 (sessenta) dias contados da data da seção de apresentação de proposta e disputa de lances, cabendo à licitante.

14.3.8. A garantia de proposta será devolvida aos licitantes no prazo de 10 (dez) dias úteis, contado da assinatura do contrato ou da data em que for declarada fracassada a licitação ou da publicação do ato que revogar ou anular o certame.

14.3.9. A garantia da proposta será executada em sua integralidade, em caso de recusa em assinar o contrato ou da não apresentação dos documentos para a contratação.

14.3.10. A garantia da proposta poderá converter-se em garantia de execução do contrato, devendo ser complementada, quando necessário.

14.3.11. O licitante deverá enviar junto a garantia de proposta o comprovante de pagamento.

1.1. Qualificação Técnica

- 1.1.1. Registro ou inscrição da empresa e do(s) responsável(is) técnico(s) no Conselho Regional de Engenharia e Agronomia - CREA e/ou CAU - Conselho de Arquitetura e Urbanismo, ou entidade equivalente com jurisdição sobre o domicílio da sede do licitante, sendo que o licitante vencedor por ocasião da assinatura do contrato deverá apresentar os respectivos vistos dos responsáveis técnicos no CREA e/ou CAU ou entidade equivalente com jurisdição sobre o domicílio da sede do licitante.
- 1.1.2. Em se tratando de empresa não registrada no respectivo Conselho no Estado da Piauí, deverá apresentar o registro do Conselho do Estado de origem, ficando a licitante vencedora obrigada a apresentar o visto do Conselho local antes da assinatura do contrato.
- 1.1.3. Sociedades empresárias estrangeiras atenderão à esta exigência por meio da apresentação, no momento da assinatura do contrato, da solicitação de registro perante a entidade profissional competente no Brasil.
- 1.1.4. Comprovação de capacitação técnico-operacional, certidões ou atestados, regularmente emitidos pelo conselho profissional competente, quando for o caso, que demonstrem capacidade operacional na execução de serviços similares de complexidade tecnológica e operacional equivalente ou superior (art. 67, inc. II, parte inicial, da Lei Federal nº 14.133, de 2021).
- 1.1.5. Comprovação de capacitação técnico-profissional, através da demonstração de possuir, em seu quadro permanente, na data prevista para a entrega da proposta, profissional de nível superior ou outro devidamente reconhecido pela entidade competente, detentor de atestado/registro de responsabilidade técnica por execução de obra ou serviço de características semelhantes às do objeto da licitação, limitadas estas às parcelas de maior relevância ou valor significativo a seguir definidas, § 2º do art. 67 da Lei 14.133/2021.
- 1.1.6. Apresentação de profissional, devidamente registrado no conselho profissional competente, quando for o caso, detentor de atestado de responsabilidade técnica por execução de serviço de características semelhantes, para fins de contratação (art. 67, inc. I da Lei Federal nº 14.133, de 2021), cujo vínculo poderá ser comprovado através de: a) Carteira de Trabalho; b) Certidão do Conselho Profissional; c) Contrato social; d) Contrato de prestação de serviços; e) Termo através do qual o profissional assumira a responsabilidade técnica pela obra ou serviço licitado e o compromisso de integrar o quadro técnico da empresa no caso do objeto contratual vir a ser a esta adjudicado.
- 1.1.7. Os profissionais indicados pela licitante para fins de comprovação da capacitação técnica deverão participar da obra ou serviço objeto da licitação, admitindo-se a sua substituição por profissionais de experiência equivalente ou superior, desde que aprovada pela Administração (art. 67, §6º, da Lei Federal nº 14.133, de 2021).
- 1.1.8. Não será admitido que um mesmo profissional indicado como responsável técnico participe de mais de uma proposta apresentada por licitantes diversos.
- 1.1.9. Indicação de equipe técnica mínima, das instalações e do aparelhamento adequados e disponíveis para a realização do objeto da licitação, bem como da qualificação de cada

membro da equipe técnica que se responsabilizará pelos trabalhos (art. 67, inciso III, da Lei Federal nº 14.133, de 2021).

Equipe Técnica Mínima	
Profissional	Função
1 Engenheiro civil	Coordenador de campo/responsável técnico
1 Encarregado de campo	Encarregado de campo

1.1.10. O vínculo da equipe técnica mínima poderá ser comprovado através de: a) Carteira de Trabalho; b) Certidão do Conselho Profissional; c) Contrato social; d) Contrato de prestação de serviços; e) Termo através do qual o profissional assuma a responsabilidade técnica pela obra ou serviço licitado e o compromisso de integrar o quadro técnico da empresa no caso do objeto contratual vir a ser a esta adjudicado.

1.1.11. **Declaração** de que o licitante tomou conhecimento de todas as informações e das condições locais para o cumprimento das obrigações objeto da licitação;

2. VALOR GLOBAL E REAJUSTAMENTO

2.1. Valor Global estimado: de **R\$ 1.498.715,51 (um milhão, quatrocentos e noventa e oito mil, setecentos e quinze reais e cinquenta e um centavos)**, conforme custos unitários apostos na tabela anexa.

2.2. Para os custos adotados, foram utilizados seguintes bases: Sinapi e Orse, o valor estimado de cada serviço e a data base utilizada, estão descritos no orçamento

2.3. Reajustamento – Os preços dos serviços serão reajustados após 1(um) ano de acordo com os índices preponderantes dos serviços ou seja: edificações - do Custo Nacional da Construção Civil e Obras Públicas publicado pela Fundação Getúlio Vargas, tendo como data-base a data da apresentação da proposta, através da fórmula:

$$R = P_o \times \frac{I_i}{I_o} - I_o$$

Sendo,

R = Reajustamento;

P_o = Preço inicial;

I_i = Indicação data - base; SINAPI - 07/2025 – Piauí SBC - 08/2025 - Piauí SICRO3 - 04/2025 – Piauí ORSE - 12/2024 -

I_o = Indicação aniversário da proposta(12meses).

CONCORRÊNCIA ELETRÔNICA Nº. 90005/2026
PROCESSO ADMINISTRATIVO Nº 2723/2026

ANEXO II – MINUTA DE TERMO DE CONTRATO

CONTRATO ADMINISTRATIVO Nº XXX/2025

**QUE FAZEM ENTRE SI O MUNICÍPIO DE URUÇUI - PI
E A EMPRESA XXXXXXXXXXXXXXXXXXXXXXXXXXXXXXXX.**

O MUNICÍPIO DE URUÇUI - PI, ESTADO DO PIAUÍ, inscrito no Cadastro Nacional de Pessoas Jurídicas – CNPJ sob o nº 06.985.832/0001-90, neste ato representado pelo Prefeito, Sr. GILBERTO GONÇALVES SILVA JUNIOR, brasileiro, casado, médico, doravante denominado CONTRATANTE, e o(a) _____, inscrito(a) no Cadastro Nacional de Pessoas Jurídicas – CNPJ sob o nº _____, sediado(a) na _____, em _____, doravante designado CONTRATADO, neste ato representado(a) por _____, (nome e função no contratado), conforme atos constitutivos da empresa OU procuração apresentada nos autos, tendo em vista o que consta no Processo nº _____, e em observância às disposições da Lei nº 14.133, de 1º de abril de 2021, e demais legislação aplicável, resolvem celebrar o presente Termo de Contrato, decorrente da CONCORRÊNCIA ELETRÔNICA Nº 90005/2026, mediante as cláusulas e condições a seguir enunciadas.

1. CLÁUSULA PRIMEIRA – DO OBJETO (art. 92, I e II).

1.1. **Objeto:** Contratação de empresa de engenharia para construção de espaço esportivo comunitário (Novo Pac convênio: 986885) no Município de Uruçuí - PI, conforme condições e especificações constantes do projeto básico e anexos (memorial e planilhas).

1.2. O objeto da contratação deverá seguir as especificações, quantitativos e valores delimitados através da planilha a seguir:

ITEM	ESPECIFICAÇÃO	UNIDADE DE MEDIDA	QUANTIDADE	VALOR UNITÁRIO	VALOR TOTAL
xxx					

1.3. Vinculam esta contratação, independentemente de transcrição:

- 1.3.1. O Projeto Básico;
- 1.3.2. O Edital da Licitação;
- 1.3.3. A Proposta do contratado;
- 1.3.4. Eventuais anexos dos documentos supracitados.

1.4. O regime de execução é o de empreitada por preço unitário.

2. CLÁUSULA SEGUNDA – DA VIGÊNCIA/DA PRORROGAÇÃO/PRAZO DE EXECUÇÃO

2.1. **DA VIGÊNCIA:**

2.1.1. O contrato oriundo do presente procedimento terá vigência de **120 (cento e vinte) dias**, contados da data de assinatura da Ordem de Serviço (O.S), observadas as condições estabelecidas no Art. 105 da Lei Federal nº 14.133/21.

2.1.2. Os prazos de início das etapas de execução, de conclusão e de entrega admitem prorrogação, mantidas as demais cláusulas do contrato e assegurada a manutenção de seu equilíbrio econômico-financeiro, nos termos da Lei Federal n.º 14.133 de 1º de abril de 2021.

2.2. **DA PRORROGAÇÃO:**

2.2.1. Conforme o art. 6º, XVII da Lei 14.133/2021, que define os serviços não contínuos ou contratados por escopo, a redação afirma que os contratos podem ser prorrogados, desde que justificadamente, pelo prazo necessário à conclusão do objeto”.

2.2.2. A prorrogação do prazo fica a exclusivo critério do Município e somente será possível quando:

- a) Faltarem elementos técnicos para a execução dos projetos e o fornecimento deles couber ao Departamento de Engenharia do Município de Uruçuí - PI;
- b) Houver ordem escrita do Município para a paralisação dos serviços.

2.2.3. De acordo com o Art. 115, § 5º em caso de impedimento, ordem de paralisação ou suspensão do contrato, o cronograma de execução será prorrogado automaticamente pelo tempo correspondente, anotadas tais circunstâncias mediante simples apostila.

2.2.4. Verificada a ocorrência do disposto no § 5º do art. 115 da lei federal 14.133/2021 por mais de 1 (um) mês, a Administração deverá divulgar, em sítio eletrônico oficial e em placa a ser afixada em local da obra de fácil visualização pelos cidadãos, aviso público de obra paralisada, com o motivo e o responsável pela inexecução temporária do objeto do contrato e a data prevista para o reinício da sua execução.

2.2.5. Os textos com as informações de que trata o § 6º do art. 115 da lei federal 14.133/2021, deverão ser elaborados pela Administração.

2.2.6. Se a época de a execução dos serviços incidirem em período em que não for possível a sua execução, caso em que a prorrogação far-se-á mediante requerimento da empresa contratada e autorização expressa pelo o Município.

2.3. **DA EXECUÇÃO:**

2.3.1. O prazo para a execução da obra, será de **até 120 (cento e vinte) dias**, conforme especificado no PROJETO BÁSICO e demais documentos informativos - ANEXO I – parte integrante do edital.

2.3.2. Os serviços serão realizados por execução indireta, conforme especificado no PROJETO BÁSICO, Planilhas Orçamentárias, ART, BDI, MAPAS, Cronograma Físico financeiro, Memorial de Cálculo, Memorial Descritivo e demais documentos informativos - ANEXO I, parte integrante do Edital e do Contrato, iniciando no prazo de **até 10 (dez) dias úteis**, contados da emissão da Ordem de Serviço (O.S).

3. **CLÁUSULA TERCEIRA – MODELOS DE EXECUÇÃO E GESTÃO CONTRATUAIS (art. 92, IV, VII e XVIII).**

3.1. O regime de execução contratual, os modelos de gestão e de execução, assim como os prazos e condições de conclusão, entrega, observação e recebimento do objeto constam no Projeto Básico, anexo a este Contrato.

4. CLÁUSULA QUARTA – SUBCONTRATAÇÃO

4.1. Não será admitida a subcontratação do objeto contratual.

5. CLÁUSULA QUINTA – PREÇO (art. 92, V).

5.1. O valor total da contratação é de R\$ XXX.XXX,XX (XXXXXXXXXXXXXXXXXXXXXXXXXXXX).

5.2. No valor acima estão incluídas todas as despesas ordinárias diretas e indiretas decorrentes da execução do objeto, inclusive tributos e/ou impostos, encargos sociais, trabalhistas, previdenciários, fiscais e comerciais incidentes, taxa de administração, frete, seguro e outros necessários ao cumprimento integral do objeto da contratação.

6. CLÁUSULA SEXTA - PAGAMENTO (art. 92, V e VI).

6.1. O prazo para pagamento ao contratado e demais condições a ele referentes encontram-se definidos no Projeto Básico, anexo a este Contrato.

7. CLÁUSULA SÉTIMA - REAJUSTE (art. 92, V).

7.1. Os preços inicialmente contratados são fixos e irrevogáveis no prazo de um ano contado da data do orçamento estimado.

7.1.1. O orçamento estimado pela Administração baseou-se nas planilhas referenciais elaboradas com base no SINAPI-PI, ORSE do mês de outubro do ano de 2023.

7.2. Após o interregno de um ano, e independentemente de pedido do contratado, os preços iniciais serão reajustados, mediante a aplicação, pelo contratante, do **índice (INCC-M - Índice Nacional de Custo da Construção)**, exclusivamente para as obrigações iniciadas e concluídas após a ocorrência da anualidade.

7.3. Nos reajustes subsequentes ao primeiro, o interregno mínimo de um ano será contado a partir dos efeitos financeiros do último reajuste.

7.4. No caso de atraso ou não divulgação do(s) índice (s) de reajustamento, o contratante pagará ao contratado a importância calculada pela última variação conhecida, liquidando a diferença correspondente tão logo seja(m) divulgado(s) o(s) índice(s) definitivo(s).

7.4.1. Fica o Contratado obrigado a apresentar memória de cálculo referente ao reajustamento de preços do valor remanescente, sempre que este ocorrer.

7.5. Nas aferições finais, o(s) índice(s) utilizado(s) para reajuste será(ão), obrigatoriamente, o(s) definitivo(s).

7.6. Caso o(s) índice(s) estabelecido(s) para reajustamento venha(m) a ser extinto(s) ou de qualquer forma não possa(m) mais ser utilizado(s), será(ão) adotado(s), em substituição, o(s) que vier(em) a ser determinado(s) pela legislação então em vigor.

7.7. Na ausência de previsão legal quanto ao índice substituto, as partes elegerão novo índice oficial, para reajustamento do preço do valor remanescente, por meio de termo aditivo.

7.8. O reajuste será realizado por apostilamento.

8. CLÁUSULA OITAVA - OBRIGAÇÕES DO CONTRATANTE (art. 92, X, XI e XIV).

8.1. São obrigações do CONTRATANTE:

- 8.1.1. Exigir o cumprimento de todas as obrigações assumidas pelo Contratado, de acordo com o contrato e seus anexos;
- 8.1.2. Receber o objeto no prazo e condições estabelecidas no Projeto(s) Básico(s), planilha(s) orçamentária(s) e demais documentos;
- 8.1.3. Notificar o Contratado, por escrito, sobre vícios, defeitos ou incorreções verificadas no objeto fornecido, para que seja por ele substituído, reparado ou corrigido, no total ou em parte, às suas expensas;
- 8.1.4. Acompanhar e fiscalizar a execução do contrato e o cumprimento das obrigações pelo Contratado;
- 8.1.5. Comunicar a empresa para emissão de Nota Fiscal no que se refere à parcela incontroversa da execução do objeto, para efeito de liquidação e pagamento, quando houver controvérsia sobre a execução do objeto, quanto à dimensão, qualidade e quantidade, conforme o art. 143 da Lei nº 14.133, de 2021;
- 8.1.6. Efetuar o pagamento ao Contratado do valor correspondente à execução do objeto, no prazo, forma e condições estabelecidos no presente Contrato e no Projeto Básico;
- 8.1.7. Aplicar ao Contratado as sanções previstas na lei e neste Contrato;
- 8.1.8. Cientificar o órgão de assessoramento jurídico para adoção das medidas cabíveis quando do descumprimento de obrigações pelo Contratado;
- 8.1.9. Explicitamente emitir decisão sobre todas as solicitações e reclamações relacionadas à execução do presente Contrato, ressalvados os requerimentos manifestamente impertinentes, meramente protelatórios ou de nenhum interesse para a boa execução do ajuste.
 - 8.1.9.1. A Administração terá o prazo de 1 (um) mês, a contar da data do protocolo do requerimento para decidir, admitida a prorrogação motivada, por igual período.
- 8.1.10. Responder eventuais pedidos de reestabelecimento do equilíbrio econômico-financeiro feitos pelo contratado no prazo máximo de 1 (um) mês.
- 8.1.11. Notificar os emitentes das garantias quanto ao início de processo administrativo para apuração de descumprimento de cláusulas contratuais.
- 8.1.12. Fornecer por escrito as informações necessárias para o desenvolvimento dos serviços objeto do contrato.
- 8.1.13. Realizar avaliações periódicas da qualidade dos serviços, após seu recebimento.

8.1.14. Previamente à expedição da ordem de serviço, verificar pendências, liberar áreas e/ou adotar providências cabíveis para a regularidade do início da sua execução.

8.1.15. A Administração não responderá por quaisquer compromissos assumidos pelo Contratado com terceiros, ainda que vinculados à execução do contrato, bem como por qualquer dano causado a terceiros em decorrência de ato do Contratado, de seus empregados, prepostos ou subordinados.

9. CLÁUSULA NONA - OBRIGAÇÕES DO(A) CONTRATADO(A) (art. 92, XIV, XVI e XVII).

9.1. São obrigações do(a) CONTRATADO

9.1.1. O Contratado deve cumprir todas as obrigações constantes deste Contrato e de seus anexos, assumindo como exclusivamente seus os riscos e as despesas decorrentes da boa e perfeita execução do objeto, observando, ainda, as obrigações a seguir dispostas:

9.1.1.1. Manter preposto aceito pela Administração no local do serviço para representá-lo na execução do contrato.

9.1.1.2. A indicação ou a manutenção do preposto da empresa poderá ser recusada pelo órgão ou entidade, desde que devidamente justificada, devendo a empresa designar outro para o exercício da atividade.

9.1.1.3. Atender às determinações regulares emitidas pelo fiscal do contrato ou autoridade superior (art. 137, II) e prestar todo esclarecimento ou informação por eles solicitados;

9.1.1.4. Alocar os empregados necessários ao perfeito cumprimento das cláusulas deste contrato, com habilitação e conhecimento adequados, fornecendo os materiais, equipamentos, ferramentas e utensílios demandados, cuja quantidade, qualidade e tecnologia deverão atender às recomendações de boa técnica e a legislação de regência;

9.1.1.5. Reparar, corrigir, remover, reconstruir ou substituir, às suas expensas, no total ou em parte, no prazo fixado pelo fiscal do contrato, os serviços nos quais se verificarem vícios, defeitos ou incorreções resultantes da execução ou dos materiais empregados;

9.1.1.6. Responsabilizar-se pelos vícios e danos decorrentes da execução do objeto, de acordo com o Código de Defesa do Consumidor (Lei nº 8.078, de 1990), bem como por todo e qualquer dano causado à Administração ou terceiros, não reduzindo essa responsabilidade a fiscalização ou o acompanhamento da execução contratual pelo Contratante, que ficará autorizado a descontar dos pagamentos devidos ou da garantia, caso exigida no edital, o valor correspondente aos danos sofridos;

9.1.1.7. Efetuar comunicação ao Contratante, assim que tiver ciência da impossibilidade de realização ou finalização do serviço no prazo estabelecido, para adoção de ações de contingência cabíveis;

9.1.1.8. Não contratar, durante a vigência do contrato, cônjuge, companheiro ou parente em linha reta, colateral ou por afinidade, até o terceiro grau, de dirigente do contratante ou do fiscal ou gestor do contrato, nos termos do artigo 48, parágrafo único, da Lei nº 14.133, de 2021;

9.1.1.9. Quando não for possível a verificação da regularidade no Sistema de Cadastro de Fornecedores – SICAF, o contratado deverá entregar ao setor responsável pela fiscalização do

contrato, até o dia trinta do mês seguinte ao da prestação dos serviços, os seguintes documentos:

- f) prova de regularidade relativa à Seguridade Social;
- g) certidão conjunta relativa aos tributos federais e à Dívida Ativa da União;
- h) certidões que comprovem a regularidade perante a Fazenda Municipal ou Distrital do domicílio ou sede do contratado;
- i) Certidão de Regularidade do FGTS – CRF; e
- j) Certidão Negativa de Débitos Trabalhistas – CNDT.

9.1.1.10. Responsabilizar-se pelo cumprimento das obrigações previstas em Acordo, Convenção, Dissídio Coletivo de Trabalho ou equivalentes das categorias abrangidas pelo contrato, por todas as obrigações trabalhistas, sociais, previdenciárias, tributárias e as demais previstas em legislação específica, cuja inadimplência não transfere a responsabilidade ao Contratante;

9.1.1.11. Comunicar ao Fiscal do contrato, no prazo de 24 (vinte e quatro) horas, qualquer ocorrência anormal ou acidente que se verifique no local dos serviços.

9.1.1.12. Prestar todo esclarecimento ou informação solicitada pelo Contratante ou por seus prepostos, garantindo-lhes o acesso, a qualquer tempo, ao local dos trabalhos, bem como aos documentos relativos à execução do empreendimento.

9.1.1.13. Paralisar, por determinação do Contratante, qualquer atividade que não esteja sendo executada de acordo com a boa técnica ou que ponha em risco a segurança de pessoas ou bens de terceiros.

9.1.1.14. Promover a guarda, manutenção e vigilância de materiais, ferramentas, e tudo o que for necessário à execução do objeto, durante a vigência do contrato.

9.1.1.15. Conduzir os trabalhos com estrita observância às normas da legislação pertinente, cumprindo as determinações dos Poderes Públicos, mantendo sempre limpo o local dos serviços e nas melhores condições de segurança, higiene e disciplina.

9.1.1.16. Submeter previamente, por escrito, ao Contratante, para análise e aprovação, quaisquer mudanças nos métodos executivos que fujam às especificações do memorial descritivo ou instrumento congênere.

9.1.1.17. Não permitir a utilização de qualquer trabalho do menor de dezesseis anos, exceto na condição de aprendiz para os maiores de quatorze anos, nem permitir a utilização do trabalho do menor de dezoito anos em trabalho noturno, perigoso ou insalubre;

9.1.1.18. Manter durante toda a vigência do contrato, em compatibilidade com as obrigações assumidas, todas as condições exigidas para habilitação na licitação;

9.1.1.19. Cumprir, durante todo o período de execução do contrato, a reserva de cargos prevista em lei para pessoa com deficiência, para reabilitado da Previdência Social ou para aprendiz, bem como as reservas de cargos previstas na legislação (art. 116);

9.1.1.20. Comprovar a reserva de cargos a que se refere a cláusula acima, no prazo fixado pelo fiscal do contrato, com a indicação dos empregados que preencheram as referidas vagas (art. 116, parágrafo único);

9.1.1.21. Guardar sigilo sobre todas as informações obtidas em decorrência do cumprimento do contrato;

9.1.1.22. Orientar e treinar seus empregados sobre os deveres previstos na Lei nº 13.709, de 14 de agosto de 2018, adotando medidas eficazes para proteção de dados pessoais a que tenha acesso por força da execução deste contrato;

9.1.1.23. Arcar com o ônus decorrente de eventual equívoco no dimensionamento dos quantitativos de sua proposta, inclusive quanto aos custos variáveis decorrentes de fatores futuros e incertos, devendo complementá-los, caso o previsto inicialmente em sua proposta não seja satisfatório para o atendimento do objeto da contratação, exceto quando ocorrer algum dos eventos arrolados no art. 124, II, d, da Lei nº 14.133, de 2021;

9.1.1.24. Cumprir, além dos postulados legais vigentes de âmbito federal, estadual ou municipal, as normas de segurança do Contratante;

9.1.1.25. Manter os empregados nos horários predeterminados pelo Contratante.

9.1.1.26. Apresentar os empregados devidamente identificados por meio de crachá.

9.1.1.27. Apresentar ao Contratante, quando for o caso, a relação nominal dos empregados que adentrarão no órgão para a execução do serviço.

9.1.1.28. Observar os preceitos da legislação sobre a jornada de trabalho, conforme a categoria profissional.

9.1.1.29. Atender às solicitações do Contratante quanto à substituição dos empregados alocados, no prazo fixado pela fiscalização do contrato, nos casos em que ficar constatado descumprimento das obrigações relativas à execução do serviço, conforme descrito nas especificações do objeto.

9.1.1.30. Instruir seus empregados quanto à necessidade de acatar as Normas Internas do Contratante.

9.1.1.31. Instruir seus empregados a respeito das atividades a serem desempenhadas, alertando-os a não executarem atividades não abrangidas pelo contrato, devendo o Contratado relatar ao Contratante toda e qualquer ocorrência neste sentido, a fim de evitar desvio de função.

9.1.1.32. Instruir os seus empregados, quanto à prevenção de incêndios nas áreas do Contratante.

9.1.1.33. Adotar as providências e precauções necessárias, inclusive consulta nos respectivos órgãos, se necessário for, a fim de que não venham a ser danificadas as redes hidrossanitárias, elétricas e de comunicação.

9.1.1.34. Estar registrada ou inscrita no Conselho Profissional competente, conforme as áreas de atuação previstas no Termo de Referência, em plena validade.

9.1.1.35. Obter junto aos órgãos competentes, conforme o caso, as licenças necessárias e demais documentos e autorizações exigíveis, na forma da legislação aplicável.

9.1.1.36. Elaborar o Diário de Obra, incluindo diariamente, pelo Engenheiro preposto responsável, as informações sobre o andamento do empreendimento, tais como, número de funcionários, de equipamentos, condições de trabalho, condições meteorológicas, serviços

executados, registro de ocorrências e outros fatos relacionados, bem como os comunicados à Fiscalização e situação das atividades em relação ao cronograma previsto.

9.1.1.37. Refazer, às suas expensas, os trabalhos executados em desacordo com o estabelecido nas especificações, bem como substituir aqueles realizados com materiais defeituosos ou com vício de construção, pelo prazo de 05 (cinco) anos, contado da data de emissão do Termo de Recebimento Definitivo.

9.1.1.38. Observar as diretrizes, critérios e procedimentos para a gestão dos resíduos da construção civil estabelecidos na Resolução nº 307, de 05/07/2002, com as alterações posteriores, do Conselho Nacional de Meio Ambiente - CONAMA, conforme artigo 4º, §§ 2º e 3º, da Instrução Normativa SLTI/MP nº 1, de 19/01/2010, nos seguintes termos:

9.1.1.38.1. O gerenciamento dos resíduos originários da contratação deverá obedecer às diretrizes técnicas e procedimentos do Programa Municipal de Gerenciamento de Resíduos da Construção Civil, ou do Projeto de Gerenciamento de Resíduos da Construção Civil apresentado ao órgão competente, conforme o caso.

9.1.1.38.2. Nos termos dos artigos 3º e 10º da Resolução CONAMA nº 307, de 05/07/2002, o Contratado deverá providenciar a destinação ambientalmente adequada dos resíduos da construção civil originários da contratação, obedecendo, no que couber, aos seguintes procedimentos:

9.1.1.38.2.1. resíduos Classe A (reutilizáveis ou recicláveis como agregados): deverão ser reutilizados ou reciclados na forma de agregados, ou encaminhados a aterros de resíduos classe A de preservação de material para usos futuros.

9.1.1.38.2.2. resíduos Classe B (recicláveis para outras destinações): deverão ser reutilizados, reciclados ou encaminhados a áreas de armazenamento temporário, sendo dispostos de modo a permitir a sua utilização ou reciclagem futura.

9.1.1.38.2.3. resíduos Classe C (para os quais não foram desenvolvidas tecnologias ou aplicações economicamente viáveis que permitam a sua reciclagem/recuperação): deverão ser armazenados, transportados e destinados em conformidade com as normas técnicas específicas.

9.1.1.38.2.4. resíduos Classe D (perigosos, contaminados ou prejudiciais à saúde): deverão ser armazenados, transportados, reutilizados e destinados em conformidade com as normas técnicas específicas.

9.1.1.38.3. Em nenhuma hipótese o Contratado poderá dispor os resíduos originários da contratação em aterros de resíduos sólidos urbanos, áreas de "bota fora", encostas, corpos d'água, lotes vagos e áreas protegidas por Lei, bem como em áreas não licenciadas.

9.1.1.38.4. Para fins de fiscalização do fiel cumprimento do Programa Municipal de Gerenciamento de Resíduos da Construção Civil, ou do Projeto de Gerenciamento de Resíduos da Construção Civil, conforme o caso, o Contratado comprovará, sob pena de multa, que todos os resíduos removidos estão acompanhados de Controle de Transporte de Resíduos, em conformidade com as normas da Agência Brasileira de

Normas Técnicas - ABNT, ABNT NBR ns. 15.112, 15.113, 15.114, 15.115 e 15.116, de 2004.

9.1.1.39. Observar as seguintes diretrizes de caráter ambiental:

9.1.1.39.1. Qualquer instalação, equipamento ou processo, situado em local fixo, que libere ou emita matéria para a atmosfera, por emissão pontual ou fugitiva, utilizado na execução contratual, deverá respeitar os limites máximos de emissão de poluentes admitidos na Resolução CONAMA n° 382, de 26/12/2006, e legislação correlata, de acordo com o poluente e o tipo de fonte.

9.1.1.39.2. Na execução contratual, conforme o caso, a emissão de ruídos não poderá ultrapassar os níveis considerados aceitáveis pela Norma NBR-10.151 - Avaliação do Ruído em Áreas Habitadas visando o conforto da comunidade, da Associação Brasileira de Normas Técnicas - ABNT, ou aqueles estabelecidos na NBR-10.152 - Níveis de Ruído para conforto acústico, da Associação Brasileira de Normas Técnicas - ABNT, nos termos da Resolução CONAMA n° 01, de 08/03/90, e legislação correlata.

9.1.1.40. Nos termos do artigo 4°, § 3°, da Instrução Normativa SLTI/MP n° 1, de 19/01/2010, deverão ser utilizados, na execução contratual, agregados reciclados, sempre que existir a oferta de tais materiais, capacidade de suprimento e custo inferior em relação aos agregados naturais, inserindo-se na planilha de formação de preços os custos correspondentes.

9.1.1.41. Responder por qualquer acidente de trabalho na execução dos serviços, por uso indevido de patentes registradas em nome de terceiros, por danos resultantes de defeitos ou incorreções dos serviços ou dos bens do Contratante, de seus funcionários ou de terceiros, ainda que ocorridos em via pública junto ao serviço de engenharia.

10. CLÁUSULA DÉCIMA – DA FISCALIZAÇÃO E GESTÃO DO CONTRATO

10.1. O Fiscal do presente contrato será o(a) Senhor(a) _____, Engenheiro Civil/Arquiteto.

10.1.1. Caberá ao Fiscal do contrato:

10.1.1.1. fiscalizar e atestar o recebimento provisório dos produtos ou serviços em face das suas características e especificações, em estrita conformidade com este instrumento;

10.1.1.2. fiscalizar e atestar o recebimento provisório dos produtos ou serviços em face dos quantitativos solicitados;

10.1.1.3. fiscalizar e atestar o recebimento provisório dos produtos ou serviços nos prazos e condições estabelecidas neste instrumento;

10.1.1.4. auxiliar o gestor no contrato, subsidiando as informações pertinentes às suas competências;

10.1.1.5. anotar histórico de gerenciamento do contrato, contendo todas as ocorrências relacionadas à sua execução;

10.1.1.6. emitir notificações sobre qualquer irregularidade encontrada na execução do contrato;

10.1.1.7. rejeitar os produtos ou serviços entregues em desconformidade com este instrumento;

10.1.1.8. comunicar formalmente o gestor do contrato a respeito de qualquer ocorrência relacionada ao recebimento do objeto ou suas atribuições

10.1.2. O fiscal de contrato informará a seus superiores, em tempo hábil para a adoção das medidas convenientes, a situação que demandar decisão ou providência que ultrapasse sua competência, entre elas:

- 10.1.2.1. atraso injustificado na execução do cronograma ou entrega;
- 10.1.2.2. entrega de serviços em desconformidade com as especificações constantes no instrumento convocatório ou quantitativo divergente da medição, solicitação ou contratação;
- 10.1.2.3. execução do objeto em desconformidade com este instrumento;
- 10.1.2.4. descumprimento de cláusula contratual ou regra editalícia;
- 10.1.2.5. subcontratação indevida, sem autorização prévia ou fora dos limites legais;
- 10.1.2.6. alteração nas condições da habilitação da licitante previstas no instrumento convocatório;
- 10.1.2.7. quaisquer irregularidades, ilegalidades, atrasos, desvios de finalidades e condutas ilícitas detectadas e não citados anteriormente.

10.2. **Caberá ao Gestor do Contrato o Sr. _____, _____:**

- 10.2.1. analisar a documentação que antecede a liquidação e ao pagamento;
- 10.2.2. analisar os pedidos de reequilíbrio econômico-financeiro, decidindo manifestadamente a respeito nos autos do procedimento;
- 10.2.3. criar rotinas de verificação de valores, conforme a especificidade de cada objeto, para eventualmente propor reequilíbrios econômico-financeiros quando o valor praticado estiver em desconformidade com a prática de mercado;
- 10.2.4. analisar eventuais solicitações de alterações contratuais, decidindo manifestadamente a respeito nos autos do procedimento;
- 10.2.5. acompanhar o desenvolvimento da execução através dos relatos apresentados pelo fiscal do contrato, bem como os demais documentos pertinentes;
- 10.2.6. decidir, provisoriamente, pela suspensão da entrega de bens ou a realização dos serviços, manifestando a respeito nos autos do procedimento;
- 10.2.7. solicitar e acompanhar processos administrativos sancionadores, na dosimetria descrita no instrumento convocatório, nos casos em que o objeto estiver sendo executado em desconformidade com as exigências;
- 10.2.8. realizar o recebimento definitivo dos serviços.
 - 10.2.8.1. O recebimento definitivo pela Administração não eximirá o contratado, pelo prazo mínimo de 5 (cinco) anos, admitida a previsão de prazo de garantia superior, da responsabilidade objetiva pela solidez e pela segurança dos materiais e dos serviços executados e pela funcionalidade da construção, da reforma, da recuperação ou da ampliação do bem imóvel, e, em caso de vício, defeito ou incorreção identificados, o contratado ficará responsável pela reparação, pela correção, pela reconstrução ou pela substituição necessárias.
 - 10.2.8.2. As falhas e vícios de execução não serão admitidos até a integral reparação e adequação, sem ônus para o Município mantidas as condições de qualidade, nos prazos arrazoados pela Administração e reduzidos a termo, conforme art. 199, caput da Lei Federal 14.133/2021, sem prejuízo das sanções editalícias e contratuais.

10.2.8.3.O descumprimento dos prazos de conclusão, podem caracterizar descumprimento parcial ou total das obrigações gerando as sanções previstas neste contrato e no edital.

11. CLÁUSULA DÉCIMA PRIMEIRA – INFRAÇÕES E SANÇÕES ADMINISTRATIVAS (art. 92, XIV).

- 11.1. Comete infração administrativa, nos termos da Lei nº 14.133, de 2021, o contratado que:
- a) der causa à inexecução parcial do contrato;
 - b) der causa à inexecução parcial do contrato que cause grave dano à Administração ou ao funcionamento dos serviços públicos ou ao interesse coletivo;
 - c) der causa à inexecução total do contrato;
 - d) ensejar o retardamento da execução ou da entrega do objeto da contratação sem motivo justificado;
 - e) apresentar documentação falsa ou prestar declaração falsa durante a execução do contrato;
 - f) praticar ato fraudulento na execução do contrato;
 - g) comportar-se de modo inidôneo ou cometer fraude de qualquer natureza;
 - h) praticar ato lesivo previsto no art. 5º da Lei nº 12.846, de 1º de agosto de 2013.
- 11.2. Serão aplicadas ao contratado que incorrer nas infrações acima descritas as seguintes sanções:
- a) **Advertência**, quando o contratado der causa à inexecução parcial do contrato, sempre que não se justificar a imposição de penalidade mais grave (art. 156, §2º, da Lei nº 14.133, de 2021);
 - b) **Impedimento de licitar e contratar**, quando praticadas as condutas descritas nas alíneas “b”, “c” e “d” do subitem acima deste Contrato, sempre que não se justificar a imposição de penalidade mais grave (art. 156, § 4º, da Lei nº 14.133, de 2021);
 - c) **Declaração de inidoneidade para licitar e contratar**, quando praticadas as condutas descritas nas alíneas “e”, “f”, “g” e “h” do subitem acima deste Contrato, bem como nas alíneas “b”, “c” e “d”, que justifiquem a imposição de penalidade mais grave (art. 156, §5º, da Lei nº 14.133, de 2021).
 - d) **Multa:**
 - (1) moratória de 0,5% (cinco décimos por cento) por dia de atraso injustificado sobre o valor da parcela inadimplida, até o limite de 10 (dez) dias;
 - (2) Compensatória, para as infrações descritas nas alíneas “e” a “h” do subitem 11.1, de 20% a 30% do valor do Contrato.
 - (3) Compensatória, para a inexecução total do contrato prevista na alínea “c” do subitem 11.1, a multa será de 10% a 20% do valor do Contrato.
 - (4) Para infração descrita na alínea “b” do subitem 12.1, a multa será de 20% a 25% do valor do Contrato.
 - (5) Para infrações descritas na alínea “d” do subitem 12.1, a multa será de 10% a 20% do valor do Contrato.
- 11.3. Para a infração descrita na alínea “a” do subitem 12.1, a multa será de 5% a 10% do valor do Contrato.
- 11.4. A aplicação das sanções previstas neste Contrato não exclui, em hipótese alguma, a obrigação de reparação integral do dano causado ao Contratante (art. 156, S90 . da Lei no 14.133, de 2021).

11.5. Todas as sanções previstas neste Contrato poderão ser aplicadas cumulativamente com a multa (art. 156. da Lei nº 14.133. de 2021).

11.5.1. Antes da aplicação da multa será facultada a defesa do interessado no prazo de 15 (quinze) dias úteis, contado da data de sua intimação (art. 157 da Lei nº 14.133 de 2021).

11.5.2. Se a multa aplicada e as indenizações cabíveis forem superiores ao valor do pagamento eventualmente devido pelo Contratante ao Contratado, além da perda desse valor, a diferença será descontada da garantia prestada ou será cobrada judicialmente (art. 156. S8º. da Lei nº 14.133. de 2021).

11.5.3. Previamente ao encaminhamento à cobrança judicial, a multa poderá ser recolhida administrativamente no prazo máximo de 15 (quinze) dias, a contar da data do recebimento da comunicação enviada pela autoridade competente.

11.6. A aplicação das sanções realizar-se-á em processo administrativo que assegure o contraditório e a ampla defesa ao Contratado, observando-se o procedimento previsto no caput e parágrafos do art. 158 da Lei nº 14.133 de 2021, para as penalidades de impedimento de licitar e contratar e de declaração de inidoneidade para licitar ou contratar.

11.7. Na aplicação das sanções serão considerados (art. 156, SIº, da Lei nº 14.133, de 2021):

- a) a natureza e a gravidade da infração cometida;
- b) as peculiaridades do caso concreto;
- c) as circunstâncias agravantes ou atenuantes;
- d) os danos que dela provierem para o Contratante;
- e) a implantação ou o aperfeiçoamento de programa de integridade, conforme normas e orientações dos órgãos de controle.

11.8. Os atos previstos como infrações administrativas na Lei nº 14.133 de 2021, ou em outras leis de licitações e contratos da Administração Pública que também sejam tipificados como atos lesivos na Lei nº 12.846 de 2013, serão apurados e julgados conjuntamente, nos mesmos autos, observados o rito procedimental e autoridade competente definidos na referida Lei (art. 159).

11.9. A personalidade jurídica do Contratado poderá ser desconsiderada sempre que utilizada com abuso do direito para facilitar, encobrir ou dissimular a prática dos atos ilícitos previstos neste Contrato ou para provocar confusão patrimonial, e, nesse caso, todos os efeitos das sanções aplicadas à pessoa jurídica serão estendidos aos seus administradores e sócios com poderes de administração, à pessoa jurídica sucessora ou à empresa do mesmo ramo com relação de coligação ou controle, de fato ou de direito, com o Contratado, observados, em todos os casos, o contraditório, a ampla defesa e a obrigatoriedade de análise jurídica prévia (art. 160 da Lei nº 14.133 de 2021).

11.10. O Contratante deverá, no prazo máximo 15 (quinze) dias úteis, contado da data de aplicação da sanção, informar e manter atualizados os dados relativos às sanções por ela aplicadas, para fins de publicidade no Cadastro Nacional de Empresas Inidôneas e Suspensas (Ceis) e no Cadastro Nacional de Empresas Punidas (Cnep), instituídos no âmbito do Poder Executivo Federal. (Art. 161 da Lei nº 14.133 de 2021).

11.11. As sanções de impedimento de licitar e contratar e declaração de inidoneidade para licitar ou contratar são passíveis de reabilitação na forma do art. 163 da Lei nº 14.133/21.

11.12. Os débitos do contratado para com a Administração contratante, resultantes de multa administrativa e/ou indenizações, não inscritos em dívida ativa, poderão ser compensados, total ou parcialmente, com os créditos

devidos pelo referido órgão decorrentes deste mesmo contrato ou de outros contratos administrativos que o contratado possua com o mesmo órgão ora contratante.

12. CLÁUSULA DÉCIMA SEGUNDA – DA EXTINÇÃO CONTRATUAL (art. 92, XIX).

12.1. O contrato será extinto quando cumpridas as obrigações de ambas as partes, ainda que isso ocorra antes do prazo estipulado para tanto.

12.2. Se as obrigações não forem cumpridas no prazo estipulado, a vigência ficará prorrogada até a conclusão do objeto, caso em que deverá a Administração providenciar a readequação do cronograma fixado para o contrato.

12.3. Quando a não conclusão do contrato referida no item anterior decorrer de culpa do contratado:

- a) ficará ele constituído em mora, sendo-lhe aplicáveis as respectivas sanções administrativas; e
- b) poderá a Administração optar pela extinção do contrato e, nesse caso, adotar as medidas admitidas em lei para a continuidade da execução contratual.

12.4. O contrato poderá ser extinto antes de cumpridas as obrigações nele estipuladas, ou antes do prazo nele fixado, por algum dos motivos previstos no artigo 137 da Lei nº 14.133/21, bem como amigavelmente, assegurados o contraditório e a ampla defesa.

12.4.1. Nesta hipótese, aplicam-se também os artigos 138 e 139 da mesma Lei.

12.4.2. A alteração social ou a modificação da finalidade ou da estrutura da empresa não ensejará a extinção se não restringir sua capacidade de concluir o contrato.

12.4.2.1. Se a operação implicar mudança da pessoa jurídica contratada, deverá ser formalizado termo aditivo para alteração subjetiva.

12.5. O termo de extinção, sempre que possível, será precedido:

12.5.1. Balanço dos eventos contratuais já cumpridos ou parcialmente cumpridos;

12.5.2. Relação dos pagamentos já efetuados e ainda devidos;

12.5.3. Indenizações e multas.

12.6. A extinção do contrato não configura óbice para o reconhecimento do desequilíbrio econômico-financeiro, hipótese em que será concedida indenização por meio de termo indenizatório (art. 131, caput, da Lei n.º 14.133, de 2021).

12.7. O contrato poderá ser extinto caso se constate que o contratado mantém vínculo de natureza técnica, comercial, econômica, financeira, trabalhista ou civil com dirigente do órgão ou entidade contratante ou com agente público que tenha desempenhado função na licitação ou atue na fiscalização ou na gestão do contrato, ou que deles seja cônjuge, companheiro ou parente em linha reta, colateral ou por afinidade, até o terceiro grau (art. 14, inciso IV, da Lei n.º 14.133, de 2021).

13. CLÁUSULA DÉCIMA TERCEIRA – DOTAÇÃO ORÇAMENTÁRIA (art. 92, VIII).

13.1. As despesas decorrentes da presente contratação correrão à conta de recursos específicos consignados no Orçamento Geral do Município de Urucui - PI, deste exercício, na dotação abaixo discriminada:

Unidade: 020600 - Secretaria Municipal de Esporte e Lazer;

Dotação: 27.812.0029.1651.0000 - Construção, Reforma e Ampliação de Centros Esportivos e de Lazer;

Dotação: 27.812.0021.1651.0000 - Construção, Reforma e Ampliação de Centros Esportivos e de Lazer;

Elemento: 449051 - Obras e Instalações;

Fonte: 500 - Recursos Ordinários;

Fonte: 700 – Outras Transferências de Convênios ou Instrumentos Congêneres

Fonte: 701 - Transferências de Convênios da União

14. CLÁUSULA DÉCIMA QUARTA – DOS CASOS OMISSOS (art. 92, III).

14.1. Os casos omissos serão decididos pelo **CONTRATANTE**, segundo as disposições contidas na Lei Federal nº 14.133/21 e demais atos normativos pertinentes e, subsidiariamente, segundo as disposições contidas no Código de Defesa do Consumidor, além das normas e princípios gerais dos contratos.

15. CLÁUSULA DÉCIMA QUINTA – DAS ALTERAÇÕES

15.1. Eventuais alterações contratuais reger-se-ão pela disciplina dos arts. 124 e seguintes da Lei nº 14.133, de 2021.

15.2. O contratado é obrigado a aceitar, nas mesmas condições contratuais, os acréscimos ou supressões que se fizerem necessários, até o limite de 25% do valor inicial atualizado do contrato para obras novas e 50% do valor inicial atualizado do contrato para reformas.

15.3. As alterações contratuais deverão ser promovidas mediante celebração de termo aditivo, submetido à prévia aprovação da consultoria jurídica do contratante, salvo nos casos de justificada necessidade de antecipação de seus efeitos, hipótese em que a formalização do aditivo deverá ocorrer no prazo máximo de 1 (um) mês (art. 132 da Lei nº 14.133, de 2021).

15.4. Registros que não caracterizam alteração do contrato podem ser realizados por simples apostila, dispensada a celebração de termo aditivo, na forma do art. 136 da Lei nº 14.133, de 2021.

16. CLÁUSULA DÉCIMA SEXTA – DA PUBLICAÇÃO

16.1. Este contrato e os eventuais termos aditivos decorrentes, deverão ser divulgados no Portal Nacional de Contratações Públicas – PNCP, como condição indispensável para sua eficácia no prazo máximo de **20 (vinte) dias úteis**, contados da data de sua assinatura.

17. CLÁUSULA DÉCIMA SÉTIMA - DO FORO

17.1. As questões decorrentes da execução deste instrumento contratual, que não possam ser dirimidas administrativamente, serão processadas e julgadas na Justiça Estadual, no Foro da Comarca de Urucui - PI, com exclusão de qualquer outro por mais privilegiado que seja.

Urucui - PI (PI), _____ de _____ de _____.

CONTRATANTE

MUNICÍPIO DE URUCUI - PI - PI.

CNPJ/MF: 06.985.832/0001-90

XXXXXXXXXXXXXXXXXXXXXXXXXXXX

XXXXXXXXXXXXXXXXXXXX

XXXXXXXXXXXXXXXXXXXX

CONTRATADO(A)

XXXXXXXXXXXXXXXXXXXXXXXXXXXX

CNPJ Nº XXXXXXXXXXXXXXXXXXXX

XXXXXXXXXXXXXXXXXXXXXXXXXXXX

RG.: XXXXXXXXXXXXXXXX

CPF XXXXXXXXXXXXXXXX

XXXXXXXXXXXXXXXXXXXX

TESTEMUNHAS:

_____/ CPF/MF _____

_____/ CPF/MF _____.

ANEXO III

CONSTRUÇÃO DO ESPAÇO ESPORTIVO COMUNITÁRIO, NO MUNICÍPIO DE URUCUI/PI (NOVO PAC)

CONVÊNIO: 986885



MARÇO / 2026



MEMORIAL JUSTIFICATIVO E DESCRITIVO DE ARQUITETURA

PROJETO MODELO ESPAÇO ESPORTIVO COMUNITÁRIO TIPO A E TIPO B PROGRAMA DE ACELERAÇÃO DO CRESCIMENTO (PAC) MINISTÉRIO DO ESPORTE

1 APRESENTAÇÃO

O presente documento tem como finalidade expor sumariamente as diretrizes de concepção do projeto arquitetônico do espaço esportivo comunitário tipo A e tipo B do Programa de Aceleração do Crescimento (PAC) / Ministério do Esporte, ratificando e complementando, ainda, as informações contidas nas pranchas de desenhos do referido projeto, em especial as especificações de materiais.

2 O PROJETO

O Projeto é destinado a atender as necessidades do Programa de Aceleração do Crescimento (PAC)/Ministério do Esporte.

Com uma área total de 3.000,00m², o programa de necessidades foi desenvolvido em uma construção térrea, abrigando os seguintes ambientes:

- Campo de Futebol *Society*;
- Meia Quadra de Basquete;
- *Playground*;
- Pista de Caminhada;
- Jardim;

Os ambientes acima descritos, estão previstos a instalação de rampas de acessibilidade, quando necessário.

Emerson
Matheus
Marques De
Castro:0547772-
9392

Assinado de forma
digital por Emerson
Matheus Marques De
Castro:05477729392
Dados: 2026.01.06
14:21:00 -03'00'





Na Arquitetura, por se tratar de um Projeto modelo a ser implantado em todas as unidades federativas do país, baseou-se na utilização de materiais de fácil acesso e que favorecesse também a questão da manutenção e durabilidade. Destaca-se, também, a adoção de linhas retas. Buscou-se, ainda, preservar as áreas verdes (permeáveis) com jardins, utilizando árvores e plantas ornamentais.

3 ESPECIFICAÇÕES BÁSICAS DE MATERIAIS

3.1 Alvenarias

As alvenarias deverão ser em tijolo cerâmico de seis furos, assentados com argamassa de cimento e areia com traço 1:5, com espessura total de 15 cm, salvo indicação diferente. Deverão seguir rigorosamente as dimensões e alinhamentos indicados no Projeto Arquitetônico.

3.2 Pisos

Para o espaço do Campo de Futebol *Society*, foi utilizado grama sintética esportiva para futebol em polietileno, com altura mínima de 42mm.

Para a pista de caminhada, foi utilizado o piso de concreto moldado in loco, feito em obra, acabamento convencional, espessura 6 cm, com acabamento em pintura de piso com tinta epóxi, na cor Laranja *Munsell*, da *Brazilian* Tintas ou similar, aplicação manual, 2 demãos, incluso primer epóxi, e demarcação de faixa com tinta epóxi, e = 5 cm, aplicação manual, na cor Branco Ral, da *Brazilian* Tintas ou similar.

Para o Playground, foi utilizado piso de borracha esportivo, em placas de 50x50cm, espessura 15mm, assentado com argamassa, nas cores vermelho, verde e azul, aplicado sobre contrapiso em argamassa traço 1:4 (cimento e areia), preparo manual, aplicado em áreas secas sobre laje, não aderido, acabamento não reforçado, espessura 6cm.

Para a meia quadra de basquete, foi utilizado o piso modular em polipropileno de alto impacto e resistência, proteção UV. Medidas: (profundidade x largura x altura) (300x300x15mm), na cor azul anil, ALTIPIOS ou similar. Demarcação da quadra com tinta à base de PU, e=5cm, na cor branca.





Para o jardim, foi utilizado o plantio de grama esmeralda ou são carlos ou curitibana, em placas. Plantio de arbustos ou cerca viva. Plantio de árvore ornamental com altura de muda menor ou igual a 2,00m e plantio de árvore ornamental com altura de muda maior que 2,00m e menor ou igual a 4,00m.

3.3 Pinturas e revestimentos

Jardineiras com muretas em alvenaria com acabamento em pintura acrílica na cor Terracota Suave - Coral ou similar;

Quadra de futebol *society* com muretas em alvenaria com acabamento em pintura acrílica na cor Cinza Platina - Coral ou similar

3.4 Esquadrias

Porta dupla de abrir, com estrutura de tubo galvanizado com acabamento sintético na cor verde folha - Perfortex ou similar e tela de arame galvanizado fio 12 BWG, e malha quadrada 5x5cm, com acabamento em esmalte sintético fosco na cor verde folha - Perfortex ou similar.

3.5 Alambrado

Estrutura em tubo de aço galvanizado com acabamento em esmalte sintético fosco na cor verde folha - Coral ou similar e tela de arame galvanizado fio 12 BWG, e malha quadrada 5x5cm, com acabamento em esmalte sintético fosco na cor verde folha - Perfortex ou similar.

3.6 Mobiliário Urbano

12 Bancos fixos (0,70x1,50m) de madeira, em Pinus ou Eucalipto tratado, com acabamento em verniz fosco, ref. Modelo M312 da Lúdico Parques ou similar;

16 Cestos de lixo (0,60x0,60m) em madeira, com acabamento em verniz fosco, ref. modelo M313, da Lúdico Parques ou similar;





01 Pergolado de madeira, em Pinus ou Eucalipto tratado, com acabamento em verniz fosco, fixado com concreto sobre solo.

04 Conjuntos de mesas para jogos, de madeira, em Pinus ou Eucalipto tratado, com acabamento em verniz fosco, ref. Modelo M314 da Lúdico Parques ou similar, chumbada no piso. Medidas da mesa 1,00x1,00x0,75m e medidas do banco 0,30x0,30x0,45m;

02 Conjuntos de mesas para *pic-nic*, de madeira, em Pinus ou Eucalipto tratado, com acabamento em verniz fosco, ref. Modelo M315 da Lúdico Parques ou similar, chumbada no piso. Medidas da mesa 1,00x2,00x0,75m e medidas do banco 0,30x2,00x0,45m;

3.7. Playground

02 Paredes de escalada (2,00 x 1,80m) de madeira, em Pinus ou Eucalipto tratado, com acabamento em verniz fosco ref. Modelo M111, da Lúdico Parques ou similar;

01 Gangorra dupla (3,00x2,50m) de madeira, em Pinus ou Eucalipto tratado, com acabamento em verniz fosco, ref. Modelo M128, da Lúdico Parques ou similar;

01 Brinquedo de madeira (4,00x5,00m), em Pinus ou Eucalipto tratado, com acabamento em verniz fosco, contendo: 01 casinha, 01 escorregadeira, 1 escada marinheiro, 02 balanços e 01 rampa de acesso, ref. modelo M220 Casa de Tarzan, da Lúdico Parques ou similar;

01 Balanço de 02 lugares (1,50x3,00m) de madeira, em Pinus ou Eucalipto tratado, com acabamento em verniz fosco, ref. Modelo M117, da Lúdico Parques ou similar;

3.8. Campo de futebol society

02 Traves de aço galvanizado de 3" com acabamento em esmalte sintético na cor branco, com tela em rede em fio 4mm 100% nylon com proteção UV. Medidas: (profundidade x largura x altura) (1,50x2,50x5,00m);





3.9 Meia quadra de basquete

01 Tabela com aro de basquete padrão oficial, confeccionada com tubo de aço carbono com diâmetro de 4 polegadas, com acabamento em esmalte sintético na cor branco, chumbada no piso. Altura total de 3,95m.

4 OBSERVAÇÕES

- a) Para quaisquer esclarecimentos deverá ser consultado o autor do Projeto Arquitetônico;
- b) As especificações contidas no presente memorial poderão sofrer alterações; para tanto, os autores do Projeto Arquitetônico deverão ser previamente consultados.

São Luís, 11 de março de 2024



Documento assinado digitalmente

CLAUDIO ROBERTO DE FREITAS SANTOS

Data: 18/06/2024 08:20:14-0300

Verifique em <https://validar.iti.gov.br>

Claudio Roberto de Freitas Santos

Arquiteto e Urbanista

CAU A48004-5 MA





MEMORIAL JUSTIFICATIVO E DESCRITIVO DE ENGENHARIA

PROJETO MODELO ESPAÇO ESPORTIVO COMUNITÁRIO TIPO A E TIPO B

PROGRAMA DE ACELERAÇÃO DO CRESCIMENTO (PAC)

MINISTÉRIO DO ESPORTE

1 APRESENTAÇÃO

O presente documento tem como finalidade expor as diretrizes de concepção do projeto do alambrado do campo de futebol pertencente ao espaço esportivo comunitário tipo A e tipo B do Programa de Aceleração do Crescimento (PAC) / Ministério do Esporte, ratificando e complementando, ainda, as informações contidas nas pranchas de desenhos do referido projeto, em especial as especificações de materiais.

2 PROJETO ALAMBRADO

O alambrado para o campo de futebol é estruturado por tubos de aço galvanizado, com diâmetro de 2" nas barras horizontais das extremidades e nos travamentos verticais, os travamentos horizontais intermediários são em tubos de 1 1/4". O fechamento consiste em tela de arame galvanizado, fio 12 BWG e malha quadrada 5 x 5 cm.

Os portões de acesso ao campo são compostos por estrutura externa em tubos galvanizados de 2" e com diagonais em tubos de 1 1/4", fechamento em tela de arame galvanizado, fio 12 BWG e malha quadrada 5 x 5 cm.

Emerson
Matheus
Marques De
Castro:0547772
9392

Assinado de forma
digital por Emerson
Matheus Marques De
Castro:05477729392
Dados: 2026.01.06
14:20:40 -03'00'





A fundação será em estaca do tipo broca com 20 cm de diâmetro e um metro de profundidade, contabilizada a partir da base da viga baldrame. Toda a fundação será travada por uma viga baldrame nas dimensões 15 x 25cm, que também servirá de alicerce para a mureta em alvenaria prevista no projeto arquitetônico. Concreto com fck 30 MPa para as fundações.

O modelo tipo A terá o comprimento total de 29,15 metros atrás do gol e 50,15 metros nas laterais. O modelo do tipo B terá o comprimento de 30,15 metros atrás do gol e 50,15 metros nas laterais.

3 OBSERVAÇÕES

- a) Para quaisquer esclarecimentos a autora do Projeto deverá ser consultada;
- b) As especificações contidas no presente memorial poderão sofrer alterações; para tanto, a autora do Projeto deverá ser previamente consultada.

São Luís, 11 de março de 2024.

GLAUCIA ADRIANE DE
SOUSA
SULZBACH:60717531392

Assinado de forma digital por
GLAUCIA ADRIANE DE SOUSA
SULZBACH:60717531392
Dados: 2024.06.18 09:51:23
-03'00'

Gláucia Adriane de Sousa Sulzbach
Me. Engenheira civil
CREA 1118491602MA





MEMORIAL JUSTIFICATIVO E DESCRITIVO DE INSTALAÇÕES ELÉTRICAS

PROJETO MODELO ESPAÇO ESPORTIVO COMUNITÁRIO TIPO A E TIPO B PROGRAMA DE ACELERAÇÃO DO CRESCIMENTO (PAC) MINISTÉRIO DO ESPORTE

1 APRESENTAÇÃO

O presente documento tem como finalidade expor sumariamente as diretrizes de concepção do projeto de instalações elétricas do espaço esportivo comunitário tipo A e tipo B do Programa de Aceleração do Crescimento (PAC) / Ministério do Esporte, ratificando e complementando, ainda, as informações contidas nas pranchas de desenhos do referido projeto, em especial as especificações de materiais.

2 O PROJETO

O Projeto é destinado a atender as necessidades do Programa de Aceleração do Crescimento (PAC)/Ministério do Esporte.

Com uma área total de 3.000,00m², o programa de necessidades foi desenvolvido em uma construção térrea, abrigando os seguintes ambientes:

- Campo de Futebol *Society*;
- Meia Quadra de Basquete;
- *Playground*;
- Pista de Caminhada;
- Jardim;

Para os ambientes acima descritos, estão previstos postes com 03 ou 06 refletores de LED com 200W de potência, cada um, para uso externo.

No projeto de instalações elétricas, por se tratar de um Projeto modelo a ser implantado em todas as unidades federativas do país, baseou-se pela maior quantidade de nível de tensão no país, sendo o nível de tensão de 220V trifásico e 110V monofásico. Caso

Emerson
Matheus
Marques De
Castro:0547772
9392

Assinado de forma
digital por Emerson
Matheus Marques De
Castro:05477729392
Dados: 2026.01.06
14:21:44 -03'00'

NOVO PAC
DESENVOLVIMENTO E SUSTENTABILIDADE

MINISTÉRIO DO
ESPORTE

GOVERNO FEDERAL
BRASIL
UNIÃO E RECONSTRUÇÃO





seja necessário alterar o nível de tensão para 380V trifásico e 220V monofásico, deverá ser realizado o dimensionamento dos circuitos na região.

3 ESPECIFICAÇÕES BÁSICAS DE MATERIAIS

3.1 Postes de iluminação

Os postes de iluminação serão basicamente formados por dois modelos, com três refletores de LED de 200W IP67 e seis refletores de LED de 200W IP67. Os postes deverão ser de concreto circular de 200dAn e 10 metros de altura. Nos postes que possuírem três refletores, deverá ser instalado uma cruzeta fixada através de cinta e mão francesa plana, e nos postes que possuírem seis refletores, deverão ser instaladas duas cruzetas fixadas através de cinta e mão francesa plana.

3.2 Refletores

Para os refletores de LED de 100W e IP67 no alambrado, deverão ser instalados através de parafusos e porcas, garantindo que estejam nivelados e bem fixados. Para a conexão com a rede elétrica, deverá possuir uma caixa condutele que servirá como passagem dos condutores.

3.3 Condutores

Deve ser obedecido o dimensionamento dos condutores na seção, tipo de condutor, isolamento e proteção. Os condutores serão de cobre eletrolítico de alta pureza, tensão de isolamento 0,6/1kV, isolados com composto termoplástico de EPR com características de não propagação e auto-extinção do fogo (anti-chama), resistentes à temperaturas máximas de 90°C em serviço contínuo. Devem atender às normas NBR-6880, NBR-6148, NBR-6245 e NBR-6812. Na instalação deve-se tomar cuidado para não danificar o isolamento dos fios durante a enfição e o descascamento para emendas e ligações.

Os eletrodutos deverão ser instalados de modo a não formar cotovelos, pois isto prejudica a passagem dos condutores elétricos. Recomendamos a utilização de curvas ou caixas de passagem.





Todas as emendas serão feitas nas caixas de passagem, de tomadas ou de interruptores e devem ser isoladas com fita isolante classe A. Não serão permitidas, em nenhum caso, emendas dentro dos eletrodutos.

3.4 Aterramento

O sistema de aterramento será constituído por cinco hastes de aterramento e cinco caixas de inspeção de polietileno de 300mm, espaçados a cada 2,50 metros. Os condutores de aterramento de cobre nu de 50mm a 07 fios serão enterrados a 50cm abaixo do nível do solo e fixados em hastes de aterramento de 3/4" e 2,4 metros de alta camada de cobre tipo *Copperweld* com conector grampo.

3.5 Quadro de distribuição

O quadro de distribuição - QDG, constituído de material metálico, instalação embutido, grau de proteção IP66, na qual recebe alimentação do quando de medição e distribui a energia para um ou mais circuitos. A estrutura interna é destinada à instalação de dispositivos de proteções unipolares e tripolares padrão DIN, conforme Norma NBR IEC 60.439-3 e NBR IEC 60.670-1.

O quadro de distribuição a ser utilizado no projeto deve ser de 18 circuitos de embutir, metálico, grau de proteção IP66 conforme definido na lista de materiais e legenda de simbologias. Todos os quadros de disjuntores deverão ser aterrados e providos de barramento específico para as fases, neutro e terra. Os disjuntores utilizados serão monopolares e tripolares, conforme diagramas unifilares e lista de materiais. Deverão atender as exigências da norma NBR 60898 (IEC60 9472), não sendo aceito disjuntores que não atendam a esta norma. Os disjuntores terão tensão de funcionamento compatível com a tensão do circuito e protegerá a fiação. A capacidade de interrupção de corrente de curto - circuito dos disjuntores deve ser conforme definido na lista de materiais estando atrelada ao disjuntor escolhido.

3.6 Quadro de medição

O modelo do quadro de medição deverá ser verificado junto a concessionária local.





4 OBSERVAÇÕES

Para quaisquer esclarecimentos deverá ser consultado o autor do Projeto Arquitetônico;

As especificações contidas no presente memorial poderão sofrer alterações; para tanto, os autores do Projeto Arquitetônico deverão ser previamente consultados.

São Luís, 11 de março de 2024

Documento assinado digitalmente
gov.br JOABE PEREIRA DA SILVA
Data: 18/06/2024 08:24:50-0300
Verifique em <https://validar.iti.gov.br>

Joabe Pereira da Silva
Engenheiro Civil e Eletricista
CREA 111414452-5 MA





**MEMORIAL DESCRITIVO E DE CÁLCULO
DE PROJETO DRENAGEM DE PRAÇA DE ESPORTE MODELO-PAC**

RESPONSÁVEL TÉCNICO

ARQ.:LUÍS MAGNO SILVA MORAES

SÃO LUIS (MA)
Fevereiro/2024

Emerson
Matheus
Marques De
Castro:0547
7729392

Assinado de
forma digital por
Emerson Matheus
Marques De
Castro:054777293
92
Dados: 2026.01.06
14:21:25 -03'00'





1.1 Rede de Drenagem

O projeto de instalação do campo contempla a execução de uma rede de drenagem, tipo “Espinha de Peixe”, dividido em dois quadrantes distintos, com drenos secundários disposto com o ângulo de 45° com os drenos coletores e distantes entre si em 6,0m (seis metros), este procedimento é necessário para melhorar o desempenho do campo de futebol aumentando a segurança e vida útil da grama sintética. Para sua execução é necessário seguir rigorosamente.

A situação proposta no projeto de drenagem com as especificações e a definição do tipo de material foi projetado e calculado a melhor situação que se adapta a um local sem desniveis considerados e com despejos final de forma superficial, caso não seja possível no local escolhido esse tipo de drenagem proposto, o executor local deverá providenciar outro meio de destino das águas coletadas que atenda melhor a drenagem para dispositivos do projeto.

A drenagem consiste na abertura da vala com largura aproximada 20cm, e profundidade de 40cm, após a abertura utilizaremos um lastro de brita ou bica corrida e uma manta geotêxtil para adensamento do tudo.

O tubo utilizado para drenagem da água será de PVC Ø 100mm, flexível corrugado e perfurado para absorção da água drenada, e deve ser executada abaixo colchão drenante. A tubulação será distribuída a partir do meio do campo seguindo para uma canaleta em cada fundo do campo seguindo para a tubulação que desagua nas sarjetas próximas, as canaletas serão em concreto pré-moldado com dimensões especificadas no projeto, e terão a função de coletar a água da rede e transferi-la para a rede pluvial existente no local.

1.2 Características dos Materiais Utilizados

Os tubos de águas pluviais serão de PVC Ø 100mm, flexível corrugado e perfurado, os quais terão a finalidade de conduzir a água pluvial dos dispositivos de drenagem até a rede pluvial existente no local. Os locais, diâmetros, comprimentos e inclinação deverão seguir como previsto no projeto.





Tubos perfurados

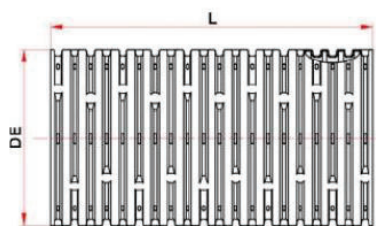

Tubo Corrugado Rígido para Drenagem

NBR 15073 - Tubos Corrugados de PVC e de Polietileno para Drenagem Subterrânea Agrícola.



As conexões de águas pluviais serão de PVC branco soldável e série “R” reforçado os quais tem a finalidade de fazer a ligação entre tubos para conduzir a água pluvial até arua, onde será encaminhada para a rede coletora de águas pluviais. Os locais, diâmetro e inclinações deverão seguir como previsto no projeto.

As canaletas seguirão o método construtivo e as dimensões consideradas no projeto drenagem. Será previsto a utilização de grelha de concreto com furos para permitir que o excesso de água decorrente das precipitações possa ser conduzido até o sistema pluvial.

1.3 Critérios de dimensionamento

1.3.1 Precipitação de projeto

Foi adotado o índice pluviométrico de $i=152$ mm/h segundo fonte do clima tempo em <http://bancodedados.cptec.inpe.br/>.

Convertendo o valor para m/h, tem-se que a precipitação de projeto é igual a 0,152m/hora.





1.3.2 Vazão de projeto

A determinação das dimensões do dreno depende da vazão subterrânea que poderá ser determinada pela equação de Darcy.

$$Q = K.A.I$$

K - coeficiente de permeabilidade (m/s);

A - área da seção normal à direção do fluxo (m²);

I - gradiente hidráulico (m/m)

Q- vazão por metro linear (m³/s/m)

Coeficientes de condutividade hidráulica (k)

Tipo de material	granulometria (cm)	K (cm/s)
Brita 5	7,5 a 10,0	100
Brita 4	5,0 a 7,5	80
Brita 3	2,5 a 5,0	45
Brita 2	2,0 a 2,5	25
Brita 1	1,0 a 2,0	15
Brita 0	0,5 a 1,0	5
Areia Grossa	0,2 a 0,5	1×10^{-1}
Areia Fina	0,005 a 0,04	1×10^{-3}
Silte	0,0005 a 0,005	1×10^{-5}
Argila	menor que 0,0005	1×10^{-6}

Tabela IX- 1 – Valor do gradiente hidráulico crítico

Tipo de Solo	Gradiente Hidráulico de Lane	Gradiente Hidráulico de Bligh
Areia muito fina ou silte	1/25,5	0,055
Areia fina	1/21	0,067
Areia media	1/18	–
Areia grossa	1/15	0,083
Cascalho fino ou areia e cascalho	–	0,11
Cascalho médio	1/10,5	–
Cascalho grosso	1/9	–
Pedregulho, cascalho e areia	–	0,166 to 0,25
Argila	1/6 to 1/9	–





Temos:

$K=15$

$A= 0,20 \times 0,40$

$I= 0,25$

$Q=15 \times (0,20 \times 0,40) \times 0,25$

$Q=0,30 \text{ m}^3/\text{s/m}$

São Luís (MA) 06 de Fevereiro de 2024



Documento assinado digitalmente

LUIS MAGNO SILVA MORAES

Data: 18/06/2024 10:00:13-0300

Verifique em <https://validar.it.gov.br>

Luis Magno Silva Moraes

Arquiteto SINFRA/UFMA

CAU: A188067-5



MINISTÉRIO DO
ESPORTE





CONVÊNIO: 986885

Obra
Construção do Espaço Esportivo Comunitário, no Município de Urucui/PI
(Novo PAC)

Bancos
SINAPI - 09/2025 - Piauí
ORSE - 09/2025 - Sergipe
SEINFRA - 028 - Ceará
Planilha Orçamentária Resumida

B.D.I.
22,97%

Item	Descrição	Total	Peso (%)
1	SERVIÇOS PRELIMINARES	5.029,69	0,34 %
2	CANTEIRO DE OBRAS	6.444,80	0,43 %
3	CAMPO DE FUTEBOL COM GRAMA SINTÉTICA	723.717,21	48,29 %
4	MEIA QUADRA DE BASQUETE	200.724,85	13,39 %
5	PARQUINHO INFANTIL	118.934,86	7,94 %
6	PISTA DE CAMINHADA	178.060,42	11,88 %
7	IMPLANTAÇÃO GERAL	258.835,95	17,27 %
8	ADMINISTRAÇÃO LOCAL DA OBRA	6.967,73	0,46 %

Total sem BDI
Total do BDI
Total Geral

1.218.765,15
279.950,36
1.498.715,51

Emerson
Matheus
Marques De
Castro:0547
7729392

Assinado de forma
digital por Emerson
Matheus Marques
De
Castro:05477729392
Dados: 2026.01.20
11:39:17 -03'00'



Obra
Construção do Espaço Esportivo Comunitário, no Município de Uruçui/PI
(Novo PAC)

Bancos
SINAPI - 09/2025 - Piauí
ORSE - 09/2025 - Sergipe
SEINFRA - 028 - Ceará

B.D.I.
22,97%

Encargos Sociais
Não Desonerado: embutido nos
preços unitário dos insumos de
mão de obra, de acordo com as
bases.

Orçamento Sintético

Item	Código	Banco	Descrição	Und	Quant.	Valor Unit	Valor Unit com BDI	Total	Peso (%)
1			SERVIÇOS PRELIMINARES		1		5.029,69	5.029,69	0,34 %
1.1	103689	SINAPI	FORNECIMENTO E INSTALAÇÃO DE PLACA DE OBRA COM CHAPA GALVANIZADA E ESTRUTURA DE MADEIRA. AF_03/2022_PS	m²	6,48	463,44	569,89	3.692,89	0,25 %
1.2	105007	SINAPI	LOCAÇÃO DE PRAÇAS EM PONTELETEAMENTO. AF_03/2024	UN	30	36,24	44,56	1.336,80	0,09 %
2			CANTEIRO DE OBRAS		1		6.444,80	6.444,80	0,43 %
2.1	COMP25	COMPOSIÇÃO	LOCACAO DE CONTAINER 2,30 X 6,00 M, ALT. 2,50 M, COM 1 SANITARIO, PARA ESCRITORIO, COMPLETO, SEM DIVISORIAS INTERNAS	MES	4	1.310,24	1.611,20	6.444,80	0,43 %
3			CAMPO DE FUTEBOL COM GRAMA SINTÉTICA		1		723.717,21	723.717,21	48,29 %
3.1			FUNDAÇÃO		1		14.061,88	14.061,88	0,94 %
3.1.1	97082	SINAPI	ESCAVAÇÃO MANUAL DE VIGA DE BORDA PARA RADIER. AF_09/2021	m³	32,5	63,04	77,52	2.519,40	0,17 %
3.1.2	97084	SINAPI	COMPACTAÇÃO MECÂNICA DE SOLO PARA EXECUÇÃO DE RADIER, PISO DE CONCRETO OU LAJE SOBRE SOLO, COM COMPACTADOR DE SOLOS TIPO PLACA VIBRATÓRIA. AF_09/2021	m²	130	0,69	0,85	110,50	0,01 %
3.1.3	95241	SINAPI	LASTRO DE CONCRETO MAGRO, APLICADO EM PISOS, LAJES SOBRE SOLO OU RADIER, ESPESSURA DE 5 CM. AF_01/2024	m²	78	45,22	55,61	4.337,58	0,29 %
3.1.4	89470	SINAPI	ALVENARIA DE BLOCOS DE CONCRETO ESTRUTURAL 14X19X39 CM (ESPESSURA 14 CM), FBK = 4,5 MPA, UTILIZANDO COLHER DE PEDREIRO. AF_10/2022	m²	64	90,14	110,85	7.094,40	0,47 %
3.2			PAVIMENTAÇÃO		1		428.504,18	428.504,18	28,59 %
3.2.1	100576	SINAPI	REGULARIZAÇÃO E COMPACTAÇÃO DE SUBLEITO DE SOLO PREDOMINANTEMENTE ARGILOSO, PARA OBRAS DE CONSTRUÇÃO DE PAVIMENTOS. AF_09/2024	m²	1500	2,84	3,49	5.235,00	0,35 %
3.2.2	C001	Próprio	LASTRO COM MATERIAL GRANULAR (PEDRA BRITADA N.1), ESPESSURA DE 10 CM	m³	140	318,01	391,06	54.748,40	3,65 %
3.2.3	C002	Próprio	LASTRO COM MATERIAL GRANULAR (PEDRA BRITADA N.0), ESPESSURA DE 5 CM	m³	70	367,81	452,30	31.661,00	2,11 %
3.2.4	C003	Próprio	LASTRO COM MATERIAL GRANULAR (PÓ DE BRITA), ESPESSURA DE 5 CM	m³	70	367,81	452,30	31.661,00	2,11 %
3.2.5	C004	Próprio	GRAMA SINTÉTICA ESPORTIVA PARA FUTEBOL EM POLIETILENO, COM ALTURA MÍNIMA DE 42 MM (FORNECIMENTO E COLOCAÇÃO)	m²	1400	169,73	208,72	292.208,00	19,50 %
3.2.6	95241	SINAPI	LASTRO DE CONCRETO MAGRO, APLICADO EM PISOS, LAJES SOBRE SOLO OU RADIER, ESPESSURA DE 5 CM. AF_01/2024	m²	99	45,22	55,61	5.505,39	0,37 %
3.2.7	C008	Próprio	EXECUÇÃO DE PASSEIO (CALÇADA) OU PISO DE CONCRETO COM CONCRETO MOLDADO IN LOCO, FEITO EM OBRA, ACABAMENTO CONVENCIONAL, ESPESSURA 6 CM	m²	99	61,49	75,61	7.485,39	0,50 %
3.3			ESTRUTURA		1		38.898,62	38.898,62	2,60 %
3.3.1	96542	SINAPI	FABRICAÇÃO, MONTAGEM E DESMONTAGEM DE FÔRMA PARA VIGA BALDRAME, EM CHAPA DE MADEIRA COMPENSADA RESINADA, E=17 MM, 4 UTILIZAÇÕES. AF_01/2024	m²	80,6	98,36	120,95	9.748,57	0,65 %
3.3.2	96543	SINAPI	ARMAÇÃO DE BLOCO UTILIZANDO AÇO CA-60 DE 5 MM - MONTAGEM. AF_01/2024	KG	124	19,09	23,47	2.910,28	0,19 %
3.3.3	96545	SINAPI	ARMAÇÃO DE BLOCO UTILIZANDO AÇO CA-50 DE 8 MM - MONTAGEM. AF_01/2024	KG	280,2	15,24	18,74	5.250,95	0,35 %
3.3.4	96555	SINAPI	CONCRETAGEM DE BLOCO DE COROAMENTO OU VIGA BALDRAME, FCK 30 MPA, COM USO DE JERICA - LANÇAMENTO, ADENSAMENTO E ACABAMENTO. AF_01/2024	m³	6,05	928,70	1.142,02	6.909,22	0,46 %
3.3.5	C007	Próprio	ESTACA BROCA DE CONCRETO (0,20 X 0,20) M, ESCAVAÇÃO MANUAL, COM TUBO DE AÇO GALVANIZADO DE 2"	M	60	190,83	234,66	14.079,60	0,94 %
3.4			ALVENARIA E FECHAMENTO		1		198.612,40	198.612,40	13,25 %
3.4.1	103325	SINAPI	ALVENARIA DE VEDAÇÃO DE BLOCOS CERÂMICOS FURADOS NA VERTICAL DE 14X19X39 CM (ESPESSURA 14 CM) E ARGAMASSA DE ASSENTAMENTO COM PREPARO MANUAL. AF_12/2021	m²	80	84,06	103,37	8.269,60	0,55 %
3.4.2	102363	SINAPI	ALAMBRADO PARA QUADRA POLIESPORTIVA, ESTRUTURADO POR TUBOS DE AÇO GALVANIZADO, (MONTANTES COM DIÂMETRO 2", TRAVESSAS E ESCORAS COM DIÂMETRO 1 1/4"), COM TELA DE ARAME GALVANIZADO, FIO 12 BWG E MALHA QUADRADA 5X5CM (EXCETO MURETA). AF_03/2021	m²	888	174,31	214,35	190.342,80	12,70 %
3.5			REVESTIMENTO		1		9.121,60	9.121,60	0,61 %
3.5.1	87878	SINAPI	CHAPISCO APLICADO EM ALVENARIAS E ESTRUTURAS DE CONCRETO INTERNAS, COM COLHER DE PEDREIRO. ARGAMASSA TRAÇO 1:3 COM PREPARO MANUAL. AF_10/2022	m²	160	5,19	6,38	1.020,80	0,07 %
3.5.2	87530	SINAPI	MASSA ÚNICA, EM ARGAMASSA TRAÇO 1:2:8, PREPARO MANUAL, APLICADA MANUALMENTE EM PAREDES INTERNAS DE AMBIENTES COM ÁREA ENTRE 5M² E 10M², E = 17,5MM, COM TALISCAS. AF_03/2024	m²	160	41,17	50,63	8.100,80	0,54 %
3.6			PINTURA		1		29.235,92	29.235,92	1,95 %
3.6.1	104642	SINAPI	PINTURA LÁTEX ACRÍLICA STANDARD, APLICAÇÃO MANUAL EM PAREDES, DUAS DEMÃOS. AF_04/2023	m²	160	10,53	12,95	2.072,00	0,14 %
3.6.2	100750	SINAPI	PINTURA COM TINTA ALQUÍDICA DE ACABAMENTO (ESMALTE SINTÉTICO FOSCO) APLICADA A ROLO OU PINCEL SOBRE SUPERFÍCIES METÁLICAS (EXCETO PERFIL) EXECUTADO EM OBRA (POR DEMÃO). AF_01/2020	m²	888	24,88	30,59	27.163,92	1,81 %
3.7			EQUIPAMENTOS		1		5.282,61	5.282,61	0,35 %
3.7.1	C005	Próprio	CONJUNTO PARA FUTEBOL DE CAMPO COM PAR DE TRAVES OFICIAIS DE 5,00 X 2,20 M EM TUBO DE AÇO GALVANIZADO 4", PINTURA EM PRIMER COM TINTA ESMALTE SINTÉTICO E REDES DE POLIETILENO FIO 3 MM - FORNECIMENTO E INSTALAÇÃO	UND	1	4.295,85	5.282,61	5.282,61	0,35 %
4			MEIA QUADRA DE BASQUETE		1		200.724,85	200.724,85	13,39 %

4.1			FUNDAÇÃO		1		4.500,84	4.500,84	0,30 %
4.1.1	97082	SINAPI	ESCAVAÇÃO MANUAL DE VIGA DE BORDA PARA RADIER. AF_09/2021	m³	10,5	63,04	77,52	813,96	0,05 %
4.1.2	97084	SINAPI	COMPACTAÇÃO MECÂNICA DE SOLO PARA EXECUÇÃO DE RADIER, PISO DE CONCRETO OU LAJE SOBRE SOLO, COM COMPACTADOR DE SOLOS TIPO PLACA VIBRATÓRIA. AF_09/2021	m²	30	0,69	0,85	25,50	0,00 %
4.1.3	95241	SINAPI	LASTRO DE CONCRETO MAGRO, APLICADO EM PISOS, LAJES SOBRE SOLO OU RADIER, ESPESSURA DE 5 CM. AF_01/2024	m²	18	45,22	55,61	1.000,98	0,07 %
4.1.4	89470	SINAPI	ALVENARIA DE BLOCOS DE CONCRETO ESTRUTURAL 14X19X39 CM (ESPESSURA 14 CM), FBK = 4,5 MPA, UTILIZANDO COLHER DE PEDREIRO. AF_10/2022	m²	24	90,14	110,85	2.660,40	0,18 %
4.2			PAVIMENTAÇÃO		1		191.530,20	191.530,20	12,78 %
4.2.1	100576	SINAPI	REGULARIZAÇÃO E COMPACTAÇÃO DE SUBLEITO DE SOLO PREDOMINANTEMENTE ARGILOSO, PARA OBRAS DE CONSTRUÇÃO DE PAVIMENTOS. AF_09/2024	m²	221	2,84	3,49	771,29	0,05 %
4.2.2	95241	SINAPI	LASTRO DE CONCRETO MAGRO, APLICADO EM PISOS, LAJES SOBRE SOLO OU RADIER, ESPESSURA DE 5 CM. AF_01/2024	m²	221	45,22	55,61	12.289,81	0,82 %
4.2.3	94994	SINAPI	EXECUÇÃO DE PASSEIO (CALÇADA) OU PISO DE CONCRETO COM CONCRETO MOLDADO IN LOCO, FEITO EM OBRA, ACABAMENTO CONVENCIONAL, ESPESSURA 8 CM, ARMADO. AF_08/2022	m²	221	109,92	135,17	29.872,57	1,99 %
4.2.4	COT-010	Próprio	PISO MODULAR EM POLIPROPILENO DE ALTO IMPACTO E RESISTÊNCIA, PROTEÇÃO UV, INCLUINDO DEMARCAÇÃO DA QUADRA COM TINTA À BASE DE PU - FORNECIMENTO E INSTALAÇÃO	UN	1	133.870,75	148.596,53 (BDI 11,00%)	148.596,53	9,91 %
4.3			EQUIPAMENTOS		1		4.693,81	4.693,81	0,31 %
4.3.1	C006	Próprio	TABELA DE BASQUETE DE COMPENSADO NAVAL, COM AROS, REDES E ESTRUTURA EM TUBO GALVANIZADO - FORNECIMENTO E INSTALAÇÃO.	UND	1	3.817,04	4.693,81	4.693,81	0,31 %
5			PARQUINHO INFANTIL		1		118.934,86	118.934,86	7,94 %
5.1			FUNDAÇÃO		1		3.750,70	3.750,70	0,25 %
5.1.1	97082	SINAPI	ESCAVAÇÃO MANUAL DE VIGA DE BORDA PARA RADIER. AF_09/2021	m³	8,75	63,04	77,52	678,30	0,05 %
5.1.2	97084	SINAPI	COMPACTAÇÃO MECÂNICA DE SOLO PARA EXECUÇÃO DE RADIER, PISO DE CONCRETO OU LAJE SOBRE SOLO, COM COMPACTADOR DE SOLOS TIPO PLACA VIBRATÓRIA. AF_09/2021	m²	25	0,69	0,85	21,25	0,00 %
5.1.3	95241	SINAPI	LASTRO DE CONCRETO MAGRO, APLICADO EM PISOS, LAJES SOBRE SOLO OU RADIER, ESPESSURA DE 5 CM. AF_01/2024	m²	15	45,22	55,61	834,15	0,06 %
5.1.4	89470	SINAPI	ALVENARIA DE BLOCOS DE CONCRETO ESTRUTURAL 14X19X39 CM (ESPESSURA 14 CM), FBK = 4,5 MPA, UTILIZANDO COLHER DE PEDREIRO. AF_10/2022	m²	20	90,14	110,85	2.217,00	0,15 %
5.2			PAVIMENTAÇÃO		1		57.962,82	57.962,82	3,87 %
5.2.1	100576	SINAPI	REGULARIZAÇÃO E COMPACTAÇÃO DE SUBLEITO DE SOLO PREDOMINANTEMENTE ARGILOSO, PARA OBRAS DE CONSTRUÇÃO DE PAVIMENTOS. AF_09/2024	m²	142,85	2,84	3,49	498,55	0,03 %
5.2.2	95241	SINAPI	LASTRO DE CONCRETO MAGRO, APLICADO EM PISOS, LAJES SOBRE SOLO OU RADIER, ESPESSURA DE 5 CM. AF_01/2024	m²	142,85	45,22	55,61	7.943,89	0,53 %
5.2.3	87702	SINAPI	CONTRAPISO EM ARGAMASSA TRAÇO 1:4 (CIMENTO E AREIA), PREPARO MANUAL, APLICADO EM ÁREAS SECAS SOBRE LAJE, NÃO ADERIDO, ACABAMENTO NÃO REFORÇADO, ESPESSURA 6CM. AF_07/2021	m²	142,85	65,74	80,84	11.547,99	0,77 %
5.2.4	C2901	SEINFRA	PISO DE BORRACHA ANTI-DERRAPANTE (COLOCADO)	m²	142,85	216,17	265,82	37.972,39	2,53 %
5.3			EQUIPAMENTOS		1		57.221,34	57.221,34	3,82 %
5.3.1	COT-001	Próprio	PAREDE ESCALADA (2,00 X 1,80)M EM MADEIRA PINUS OU EUCALIPTO TRATADO, COM ACABAMENTO EM VERNIZ FOSCO, REF. MODELO M111 DA LÚDICO PARQUES OU SIMILAR - FORNECIMENTO E MONTAGEM	UND	2	5.847,54	6.490,77 (BDI 11,00%)	12.981,54	0,87 %
5.3.2	COT-002	Próprio	GANGORRA DUPLA (3,00 X 2,50)M EM MADEIRA PINUS OU EUCALIPTO TRATADO, COM ACABAMENTO EM VERNIZ FOSCO, REF. MODELO M128 DA LÚDICO PARQUES OU SIMILAR - FORNECIMENTO E MONTAGEM	UN	1	3.693,19	4.099,44 (BDI 11,00%)	4.099,44	0,27 %
5.3.3	COT-003	Próprio	BRINQUEDO (4,00 X 5,00)M EM MADEIRA PINUS OU EUCALIPTO TRATADO, COM ACABAMENTO EM VERNIZ FOSCO, CONTENDO 1 CASINHA, 1 RAMPA DE ACESSO, 1 ESCORREGADOR, 1 ESCADA DE MARINHEIRO E 2 BALANÇOS, REF. MODELO M220 DA LÚDICO PARQUES OU SIMILAR	UN	1	24.621,24	27.329,58 (BDI 11,00%)	27.329,58	1,82 %
5.3.4	COT-006	Próprio	BALANÇO DUPLO (1,50 X 3,00)M EM MADEIRA PINUS OU EUCALIPTO TRATADO, COM ACABAMENTO EM VERNIZ FOSCO, REF. MODELO M117 DA LÚDICO PARQUES OU SIMILAR - FORNECIMENTO E MONTAGEM	UN	1	2.769,89	3.074,58 (BDI 11,00%)	3.074,58	0,21 %
5.3.5	COT-004	Próprio	BANCO FIXO (0,70 X 1,50)M EM MADEIRA PINUS OU EUCALIPTO TRATADO, COM ACABAMENTO EM VERNIZ FOSCO, REF. MODELO M312 DA LÚDICO PARQUES OU SIMILAR - FORNECIMENTO E MONTAGEM	UN	6	1.461,89	1.622,70 (BDI 11,00%)	9.736,20	0,65 %
6			PISTA DE CAMINHADA		1		178.060,42	178.060,42	11,88 %
6.1			PAVIMENTAÇÃO		1		125.088,51	125.088,51	8,35 %
6.1.1	100576	SINAPI	REGULARIZAÇÃO E COMPACTAÇÃO DE SUBLEITO DE SOLO PREDOMINANTEMENTE ARGILOSO, PARA OBRAS DE CONSTRUÇÃO DE PAVIMENTOS. AF_09/2024	m²	643,89	2,84	3,49	2.247,18	0,15 %
6.1.2	95241	SINAPI	LASTRO DE CONCRETO MAGRO, APLICADO EM PISOS, LAJES SOBRE SOLO OU RADIER, ESPESSURA DE 5 CM. AF_01/2024	m²	643,89	45,22	55,61	35.806,72	2,39 %
6.1.3	94994	SINAPI	EXECUÇÃO DE PASSEIO (CALÇADA) OU PISO DE CONCRETO COM CONCRETO MOLDADO IN LOCO, FEITO EM OBRA, ACABAMENTO CONVENCIONAL, ESPESSURA 8 CM, ARMADO. AF_08/2022	m²	643,89	109,92	135,17	87.034,61	5,81 %
6.2			PINTURA		1		52.971,91	52.971,91	3,53 %
6.2.1	102494	SINAPI	PINTURA DE PISO COM TINTA EPÓXI, APLICAÇÃO MANUAL, 2 DEMÃOS, INCLUSO PRIMER EPÓXI. AF_05/2021	m²	643,89	63,21	77,73	50.049,57	3,34 %
6.2.2	102506	SINAPI	PINTURA DE DEMARCAÇÃO DE QUADRA POLIESPORTIVA COM TINTA EPÓXI, E = 5 CM, APLICAÇÃO MANUAL. AF_05/2021	M	214,72	11,07	13,61	2.922,34	0,19 %
7			IMPLANTAÇÃO GERAL		1		258.835,95	258.835,95	17,27 %
7.1			PAVIMENTAÇÃO		1		33.807,26	33.807,26	2,26 %

7.1.1	100576	SINAPI	REGULARIZAÇÃO E COMPACTAÇÃO DE SUBLEITO DE SOLO PREDOMINANTEMENTE ARGILOSO, PARA OBRAS DE CONSTRUÇÃO DE PAVIMENTOS. AF_ 09/2024	m²	139,86	2,84	3,49	488,11	0,03 %
7.1.2	95241	SINAPI	LASTRO DE CONCRETO MAGRO, APLICADO EM PISOS, LAJES SOBRE SOLO OU RADIER, ESPESSURA DE 5 CM. AF_01/2024	m²	139,86	45,22	55,61	7.777,61	0,52 %
7.1.3	C008	Próprio	EXECUÇÃO DE PASSEIO (CALÇADA) OU PISO DE CONCRETO COM CONCRETO MOLDADO IN LOCO, FEITO EM OBRA, ACABAMENTO CONVENCIONAL. ESPESSURA 6 CM	m²	139,86	61,49	75,61	10.574,81	0,71 %
7.1.4	94279	SINAPI	ASSENTAMENTO DE GUIA (MEIO-FIO) EM TRECHO RETO, CONFECCIONADA EM CONCRETO PRÉ-FABRICADO, DIMENSÕES 39X6,5X6,5X19 CM (COMPRIMENTO X BASE INFERIOR X BASE SUPERIOR X ALTURA), PARA DELIMITAÇÃO DE JARDINS, PRAÇAS OU PASSEIOS. AF_ 01/2024	M	160,9	39,76	48,89	7.866,40	0,52 %
7.1.5	103946	SINAPI	PLANTIO DE GRAMA ESMERALDA OU SÃO CARLOS OU CURITIBANA, EM PLACAS. AF_ 07/2024	m²	267,03	21,62	26,59	7.100,33	0,47 %
7.2			URBANIZAÇÃO E PAISAGISMO		1		63.664,51	63.664,51	4,25 %
7.2.1	COT-004.	Próprio	BANCO FIXO (0,70 X 1,50)M EM MADEIRA PINUS OU EUCALIPTO TRATADO, COM ACABAMENTO EM VERNIZ FOSCO, REF. MODELO M312 DA LÚDICO PARQUES OU SIMILAR - FORNECIMENTO E MONTAGEM	UN	6	1.461,89	1.622,70 (BDI 11,00%)	9.736,20	0,65 %
7.2.2	COT-005	Próprio	CESTO DE LIXO (0,60 X 0,60)M EM MADEIRA. PINUS OU EUCALIPTO TRATADO, COM ACABAMENTO EM VERNIZ FOSCO, REF. MODELO M313 DA LÚDICO PARQUES OU SIMILAR - FORNECIMENTO E MONTAGEM	UN	16	923,30	1.024,86 (BDI 11,00%)	16.397,76	1,09 %
7.2.3	COT-007	Próprio	MESA PARA JOGOS (1,00 X 1,00)M COM 4 BANCOS (0,30 X 0,30)M EM MADEIRA. PINUS OU EUCALIPTO TRATADO, COM ACABAMENTO EM VERNIZ FOSCO, REF. MODELO M314 DA LÚDICO PARQUES OU SIMILAR - FORNECIMENTO E MONTAGEM	un	4	3.385,42	3.757,82 (BDI 11,00%)	15.031,28	1,00 %
7.2.4	COT-008	Próprio	CONJUNTO MESA (1,00 X 2,00)M E 2 BANCOS (0,30 X 2,00)M EM MADEIRA. PINUS OU EUCALIPTO TRATADO, COM ACABAMENTO EM VERNIZ FOSCO, REF. MODELO M315 DA LÚDICO PARQUES OU SIMILAR - FORNECIMENTO E MONTAGEM	UN	2	5.847,54	6.490,77 (BDI 11,00%)	12.981,54	0,87 %
7.2.5	103315	SINAPI	INSTALAÇÃO DE PERGOLADO DE MADEIRA, EM MAÇARANDUBA, ANGELIM OU EQUIVALENTE DA REGIÃO, FIXADO COM CONCRETO SOBRE SOLO. AF_ 11/2021	m²	11,75	207,62	255,31	2.999,89	0,20 %
7.2.6	98509	SINAPI	PLANTIO DE ARBUSTO OU CERCA VIVA. AF_07/2024	UN	30	72,67	89,36	2.680,80	0,18 %
7.2.7	98510	SINAPI	PLANTIO DE ÁRVORE ORNAMENTAL COM ALTURA DE MUDA MENOR OU IGUAL A 2,00 M. AF_ 07/2024	UN	24	112,81	138,72	3.329,28	0,22 %
7.2.8	98511	SINAPI	PLANTIO DE ÁRVORE ORNAMENTAL COM ALTURA DE MUDA MAIOR QUE 2,00 M E MENOR OU IGUAL A 4,00 M. AF_07/2024	UN	2	206,46	253,88	507,76	0,03 %
7.3			INSTALAÇÕES ELÉTRICAS		1		93.601,48	93.601,48	6,25 %
7.3.1	C011	Próprio	ELETRODUTO RÍGIDO ROSCÁVEL, PVC, DN 32 MM (1"), APARENTE - FORNECIMENTO E INSTALAÇÃO	M	145	30,55	37,57	5.447,65	0,36 %
7.3.2	C012	Próprio	ELETRODUTO FLEXÍVEL CORRUGADO, PEAD, DN 50 (1 1/2"), PARA REDE ENTERRADA DE DISTRIBUIÇÃO DE ENERGIA ELÉTRICA - FORNECIMENTO E INSTALAÇÃO	M	70	11,98	14,73	1.031,10	0,07 %
7.3.3	C013	Próprio	ELETRODUTO FLEXÍVEL CORRUGADO, PEAD, DN 63 (2"), PARA REDE ENTERRADA DE DISTRIBUIÇÃO DE ENERGIA ELÉTRICA - FORNECIMENTO E INSTALAÇÃO	M	200	17,09	21,02	4.204,00	0,28 %
7.3.4	C014	Próprio	ELETRODUTO RÍGIDO ROSCÁVEL, PVC, DN 50 MM (2"), APARENTE - FORNECIMENTO E INSTALAÇÃO	M	6	49,80	61,24	367,44	0,02 %
7.3.5	C015	Próprio	CURVA LONGA 90 GRAUS PARA ELETRODUTO, PVC, ROSCÁVEL, DN 32 MM (1") - FORNECIMENTO E INSTALAÇÃO	UND	9	21,56	26,51	238,59	0,02 %
7.3.6	C016	Próprio	CABO DE COBRE FLEXÍVEL ISOLADO, 2,5 MM², ANTI-CHAMA 0,6/1,0 KV - FORNECIMENTO E INSTALAÇÃO	M	205	5,31	6,53	1.338,65	0,09 %
7.3.7	C018	Próprio	CABO DE COBRE FLEXÍVEL ISOLADO, 6 MM², ANTI-CHAMA 0,6/1,0 KV - FORNECIMENTO E INSTALAÇÃO	M	530	11,08	13,63	7.223,90	0,48 %
7.3.8	C019	Próprio	CABO DE COBRE FLEXÍVEL ISOLADO, 10 MM², ANTI-CHAMA 0,6/1,0 KV - FORNECIMENTO E INSTALAÇÃO	M	1260	17,73	21,80	27.468,00	1,83 %
7.3.9	C020	Próprio	CABO DE COBRE FLEXÍVEL ISOLADO, 16 MM², ANTI-CHAMA 0,6/1,0 KV - FORNECIMENTO E INSTALAÇÃO	M	20	27,86	34,26	685,20	0,05 %
7.3.10	C021	Próprio	CONDULETE DE ALUMÍNIO, TIPO C, PARA ELETRODUTO DE PVC DN 32 MM (1"), APARENTE - FORNECIMENTO E INSTALAÇÃO	UND	8	34,55	42,49	339,92	0,02 %
7.3.11	C022	Próprio	CONDULETE DE ALUMÍNIO, TIPO E, PARA ELETRODUTO DE PVC DN 32 MM (1"), APARENTE - FORNECIMENTO E INSTALAÇÃO	UND	9	32,42	39,87	358,83	0,02 %
7.3.12	C023	Próprio	CONDULETE DE ALUMÍNIO, TIPO T, PARA ELETRODUTO DE PVC DN 32 MM (1"), APARENTE - FORNECIMENTO E INSTALAÇÃO	M	3	45,91	56,46	169,38	0,01 %
7.3.13	C024	Próprio	ENTRADA DE ENERGIA ELÉTRICA, AÉREA, TRIFÁSICA, COM CAIXA DE SOBREPOR, CABO DE 16 MM2 E DISJUNTOR DIN 70A (NÃO INCLUSO O POSTE DE CONCRETO)	UND	1	4.297,93	5.285,16	5.285,16	0,35 %
7.3.14	98111	SINAPI	CAIXA DE INSPEÇÃO PARA ATERRAMENTO, CIRCULAR, EM POLIETILENO, DIÂMETRO INTERNO = 0,3 M. AF_ 12/2020	UN	5	51,68	63,55	317,75	0,02 %
7.3.15	C025	Próprio	QUADRO DE DISTRIBUIÇÃO DE ENERGIA EM CHAPA DE AÇO GALVANIZADO, DE EMBUTIR, COM BARRAMENTO TRIFÁSICO, PARA 18 DISJUNTORES DIN 100A - FORNECIMENTO E INSTALAÇÃO	UND	1	560,36	689,07	689,07	0,05 %
7.3.16	C026	Próprio	DISJUNTOR MONOPOLAR TIPO DIN, CORRENTE NOMINAL DE 16A - FORNECIMENTO E INSTALAÇÃO	UND	3	12,12	14,90	44,70	0,00 %
7.3.17	C027	Próprio	DISJUNTOR MONOPOLAR TIPO DIN, CORRENTE NOMINAL DE 20A - FORNECIMENTO E INSTALAÇÃO	UND	1	13,51	16,61	16,61	0,00 %
7.3.18	C028	Próprio	DISJUNTOR TRIPOLAR TIPO DIN, CORRENTE NOMINAL DE 32A - FORNECIMENTO E INSTALAÇÃO	UND	1	78,87	96,99	96,99	0,01 %
7.3.19	C029	Próprio	DISPOSITIVO DE PROTEÇÃO CONTRA SURTO 45 KA, 175 V, TIPO AC - FORNECIMENTO E INSTALAÇÃO	UND	4	105,45	129,67	518,68	0,03 %
7.3.20	C030	Próprio	CORDOALHA DE COBRE NU 50 MM², NÃO ENTERRADA, COM ISOLADOR - FORNECIMENTO E INSTALAÇÃO	M	19	96,35	118,48	2.251,12	0,15 %
7.3.21	C031	Próprio	HASTE DE ATERRAMENTO, DIÂMETRO 3/4", COM 3 METROS - FORNECIMENTO E INSTALAÇÃO	UND	5	149,49	183,83	919,15	0,06 %
7.3.22	C032	Próprio	RELÉ FOTOELÉTRICO PARA COMANDO DE ILUMINAÇÃO EXTERNA 1800 W - FORNECIMENTO E INSTALAÇÃO	UND	8	36,04	44,32	354,56	0,02 %
7.3.23	C033	Próprio	REFLETOR EM ALUMÍNIO, DE SUPORTE E ALÇA, COM LÂMPADA EM LED 100W DE POTÊNCIA - FORNECIMENTO E INSTALAÇÃO	UND	16	73,39	90,25	1.444,00	0,10 %
7.3.24	97886	SINAPI	CAIXA ENTERRADA ELÉTRICA RETANGULAR, EM ALVENARIA COM TIJOLOS CERÂMICOS MACIÇOS, FUNDO COM BRITA, DIMENSÕES INTERNAS: 0,3X0,3X0,3 M. AF_ 12/2020	UN	13	180,72	222,23	2.888,99	0,19 %
7.3.25	C034	Próprio	POSTE EM CONCRETO ARMADO SEÇÃO CIRCULAR 200/10, TIPO C-14 COM 3 REFLETORES EM LED 200W FIXADOS EM CRUZETA DE CONCRETO - FORNECIMENTO E INSTALAÇÃO	UND	6	2.883,26	3.545,54	21.273,24	1,42 %

7.3.26	C035	Próprio	POSTE EM CONCRETO ARMADO SEÇÃO CIRCULAR 200/10, TIPO C-14 COM 6 REFLETORES EM LED 200W FIXADOS EM CRUZETA DE CONCRETO - FORNECIMENTO E INSTALAÇÃO	UND	2	3.508,50	4.314,40	8.628,80	0,58 %
7.4			INSTALAÇÕES HIDRÁULICAS		1		3.110,73	3.110,73	0,21 %
7.4.1	89356	SINAPI	TUBO, PVC, SOLDÁVEL, DE 25MM, INSTALADO EM RAMAL OU SUB-RAMAL DE ÁGUA - FORNECIMENTO E INSTALAÇÃO. AF_06/2022	M	66	23,06	28,36	1.871,76	0,12 %
7.4.2	89357	SINAPI	TUBO, PVC, SOLDÁVEL, DE 32MM, INSTALADO EM RAMAL OU SUB-RAMAL DE ÁGUA - FORNECIMENTO E INSTALAÇÃO. AF_06/2022	M	21	31,80	39,10	821,10	0,05 %
7.4.3	89362	SINAPI	JOELHO 90 GRAUS, PVC, SOLDÁVEL, DN 25MM, INSTALADO EM RAMAL OU SUB-RAMAL DE ÁGUA - FORNECIMENTO E INSTALAÇÃO. AF_06/2022	UN	4	9,29	11,42	45,68	0,00 %
7.4.4	89366	SINAPI	JOELHO 90 GRAUS COM BUCHA DE LATÃO, PVC, SOLDÁVEL, DN 25MM, X 3/4 INSTALADO EM RAMAL OU SUB-RAMAL DE ÁGUA - FORNECIMENTO E INSTALAÇÃO. AF_06/2022	UN	3	16,13	19,84	59,52	0,00 %
7.4.5	89364	SINAPI	CURVA 90 GRAUS, PVC, SOLDÁVEL, DN 25MM, INSTALADO EM RAMAL OU SUB-RAMAL DE ÁGUA - FORNECIMENTO E INSTALAÇÃO. AF_06/2022	UN	1	11,60	14,26	14,26	0,00 %
7.4.6	89400	SINAPI	TÊ DE REDUÇÃO, PVC, SOLDÁVEL, DN 32MM X 25MM, INSTALADO EM RAMAL OU SUB-RAMAL DE ÁGUA - FORNECIMENTO E INSTALAÇÃO. AF_06/2022	UN	2	19,70	24,23	48,46	0,00 %
7.4.7	89380	SINAPI	LUVA DE REDUÇÃO, PVC, SOLDÁVEL, DN 32MM X 25MM, INSTALADO EM RAMAL OU SUB-RAMAL DE ÁGUA - FORNECIMENTO E INSTALAÇÃO. AF_06/2022	UN	2	9,94	12,22	24,44	0,00 %
7.4.8	86913	SINAPI	TORNEIRA CROMADA 1/2" OU 3/4" PARA TANQUE, PADRÃO POPULAR - FORNECIMENTO E INSTALAÇÃO. AF_01/2020	UN	3	61,13	75,17	225,51	0,02 %
7.5			DRENAGEM		1		50.188,97	50.188,97	3,35 %
7.5.1	89512	SINAPI	TUBO PVC, SÉRIE R, ÁGUA PLUVIAL, DN 100 MM, FORNECIDO E INSTALADO EM RAMAL DE ENCAMINHAMENTO. AF_06/2022	M	39	47,63	58,57	2.284,23	0,15 %
7.5.2	102711	SINAPI	JUNÇÃO DUPLA DE PVC, SÉRIE NORMAL, PARA ESGOTO PREDIAL, DN 100 X 100 X 100 MM, INSTALADA EM DRENO - FORNECIMENTO E INSTALAÇÃO. AF_07/2021	UN	10	75,85	93,27	932,70	0,06 %
7.5.3	C012	Próprio	CAIXA ENTERRADA RETANGULAR, EM ALVENARIA COM BLOCOS DE CONCRETO, TAMPA EM CONCRETO COM GRELHA, DIMENSÕES INTERNAS: 0,8X0,6X0,5 M PARA REDE DE DRENAGEM	UND	2	854,53	1.050,82	2.101,64	0,14 %
7.5.4	C010	Próprio	DRENO ESPINHA DE PEIXE (SEÇÃO 0,40 X 0,20 M), COM TUBO DE PEAD CORRUGADO PERFURADO, DN 100 MM, ENCHIMENTO COM BRITA, ENVOLVIDO COM MANTA GEOTÊXTIL, INCLUSIVE CONEXÕES	m	360	101,36	124,64	44.870,40	2,99 %
7.6			SERVIÇOS COMPLEMENTARES		1		14.463,00	14.463,00	0,97 %
7.6.1	100984	SINAPI	CARGA, MANOBRA E DESCARGA DE ENTULHO EM CAMINHÃO BASCULANTE 18 M³ - CARGA COM ESCAVADEIRA HIDRÁULICA (CAÇAMBA DE 0,80 M³ / 111 HP) E DESCARGA LIVRE (UNIDADE: M3). AF_07/2020	m³	450	8,57	10,54	4.743,00	0,32 %
7.6.2	95877	SINAPI	TRANSPORTE COM CAMINHÃO BASCULANTE DE 18 M³, EM VIA URBANA PAVIMENTADA, DMT ATÉ 30 KM (UNIDADE: M3XKM). AF_07/2020	M3XKM	4500	1,76	2,16	9.720,00	0,65 %
8			ADMINISTRAÇÃO LOCAL DA OBRA		1		6.967,73	6.967,73	0,46 %
8.1	ADM01	COMPOSIÇÃO	ADMINISTRAÇÃO LOCAL DA OBRA	UND	1	5.666,20	6.967,73	6.967,73	0,46 %

Total sem BDI 1.218.765,15
Total do BDI 279.950,36
Total Geral 1.498.715,51

emerson matheus marques de castro

MUNICÍPIO DE URUÇUÍ - PI
Construção do Espaço Esportivo Comunitário, no Município de Uruçuí/PI (Novo PAC)
PLANILHA DE COMPOSIÇÕES UNITÁRIAS

DATA BASE: SINAPI PI 09/2025, SEINFRA CE 28, ORSE SE 09/2025, SEM DESONERAÇÃO					LEIS SOCIAIS (%): 113,33		BDI (%): 22,97
CLASSE/TIPO	CÓDIGO	FONTE	DESCRIÇÃO	UNID.	COEF.	P. UNIT. (R\$)	TOTAL (R\$)
SINAV	103689	SINAPI	FORNECIMENTO E INSTALAÇÃO DE PLACA DE OBRA COM CHAPA GALVANIZADA E ESTRUTURA DE MADEIRA. AF_03/2022_PS	M2		463,44	
COMPOSICAO	102234	SINAPI	PINTURA IMUNIZANTE PARA MADEIRA, 2 DEMÃOS. AF_01/2021	M2	0,5	24,82	12,41
COMPOSICAO	88316	SINAPI	SERVENTE COM ENCARGOS COMPLEMENTARES	H	1,1186	21,71	24,28
COMPOSICAO	88262	SINAPI	CARPINTEIRO DE FORMAS COM ENCARGOS COMPLEMENTARES	H	0,3729	26,97	10,05
INSUMO	5069	SINAPI	PREGO DE ACO POLIDO COM CABECA 17 X 27 (2 1/2 X 11)	KG	0,0132	20,74	0,27
INSUMO	5065	SINAPI	PREGO DE ACO POLIDO COM CABECA 10 X 10 (7/8 X 17)	KG	0,0113	38,70	0,43
INSUMO	4813	SINAPI	PLACA DE OBRA (PARA CONSTRUCAO CIVIL) EM CHAPA GALVANIZADA *N. 22*, ADESIVADA, DE *2,4 X 1,2* M (SEM POSTES PARA FIXACAO)	M2	1	400,00	400,00
INSUMO	4509	SINAPI	SARRAFO *2,5 X 10* CM EM PINUS, MISTA OU EQUIVALENTE DA REGIAO - BRUTA	M	3,2083	4,99	16,00
TOTAL SEM BDI - 103689							463,44
TAXA DE BDI (22,97 %)							106,45
TOTAL COM BDI - 103689							569,89

CLASSE/TIPO	CÓDIGO	FONTE	DESCRIÇÃO	UNID.	COEF.	P. UNIT. (R\$)	TOTAL (R\$)
LOCA	105007	SINAPI	LOCAÇÃO DE PRAÇAS EM PONTALETEAMENTO. AF_03/2024	UN		36,24	
COMPOSICAO	91693	SINAPI	SERRA CIRCULAR DE BANCADA COM MOTOR ELÉTRICO POTÊNCIA DE 5HP, COM COIFA PARA DISCO 10" - CHI DIURNO. AF_08/2015	CHI	0,0213	27,26	0,58
COMPOSICAO	91692	SINAPI	SERRA CIRCULAR DE BANCADA COM MOTOR ELÉTRICO POTÊNCIA DE 5HP, COM COIFA PARA DISCO 10" - CHP DIURNO. AF_08/2015	CHP	0,0053	28,81	0,15
COMPOSICAO	88262	SINAPI	CARPINTEIRO DE FORMAS COM ENCARGOS COMPLEMENTARES	H	0,7045	26,97	19,00
COMPOSICAO	88239	SINAPI	AJUDANTE DE CARPINTEIRO COM ENCARGOS COMPLEMENTARES	H	0,7045	22,20	15,63
INSUMO	7356	SINAPI	TINTA LATEX ACRILICA PREMIUM, COR BRANCO FOSCO	L	0,012	29,79	0,35
INSUMO	4433	SINAPI	CAIBRO NAO APARELHADO *6 X 6* CM, EM MACARANDUBA/MASSARANDUBA, ANGELIM OU EQUIVALENTE DA REGIAO - BRUTA	M	0,0275	19,55	0,53
TOTAL SEM BDI - 105007							36,24
TAXA DE BDI (22,97 %)							8,32
TOTAL COM BDI - 105007							44,56

CLASSE/TIPO	CÓDIGO	FONTE	DESCRIÇÃO	UNID.	COEF.	P. UNIT. (R\$)	TOTAL (R\$)
	COMP25	PRÓPRIA	LOCACAO DE CONTAINER 2,30 X 6,00 M, ALT. 2,50 M, COM 1 SANITARIO, PARA ESCRITORIO, COMPLETO, SEM DIVISORIAS INTERNAS	MES		1.310,24	
COMPOSICAO	105115	SINAPI	INSTALAÇÃO E DESINSTALAÇÃO MECANIZADA DE CONTÊINER OU MÓDULO HABITÁVEL DE USOS DIVERSOS. AF_03/2024	UN	0,08333	122,93	10,24
INSUMO	10775	SINAPI	LOCACAO DE CONTAINER 2,30 X 6,00 M, ALT. 2,50 M, COM 1 SANITARIO, PARA ESCRITORIO, COMPLETO, SEM DIVISORIAS INTERNAS (NAO INCLUI MOBILIZACAO/DESMOBILIZACAO)	MES	1	1.300,00	1.300,00
TOTAL SEM BDI - COMP25							1.310,24
TAXA DE BDI (22,97 %)							300,96
TOTAL COM BDI - COMP25							1.611,20

CLASSE/TIPO	CÓDIGO	FONTE	DESCRIÇÃO	UNID.	COEF.	P. UNIT. (R\$)	TOTAL (R\$)
RADI	97082	SINAPI	ESCAVAÇÃO MANUAL DE VIGA DE BORDA PARA RADIER. AF_09/2021	M3		63,04	
COMPOSICAO	88316	SINAPI	SERVENTE COM ENCARGOS COMPLEMENTARES	H	2,904	21,71	63,04
TOTAL SEM BDI - 97082							63,04
TAXA DE BDI (22,97 %)							14,48
TOTAL COM BDI - 97082							77,52

CLASSE/TIPO	CÓDIGO	FONTE	DESCRIÇÃO	UNID.	COEF.	P. UNIT. (R\$)	TOTAL (R\$)
RADI	97084	SINAPI	COMPACTAÇÃO MECÂNICA DE SOLO PARA EXECUÇÃO DE RADIER, PISO DE CONCRETO OU LAJE SOBRE SOLO, COM COMPACTADOR DE SOLOS TIPO PLACA VIBRATÓRIA. AF_09/2021	M2		0,69	
COMPOSICAO	91277	SINAPI	PLACA VIBRATÓRIA REVERSÍVEL COM MOTOR 4 TEMPOS A GASOLINA, FORÇA CENTRÍFUGA DE 25 KN (2500 KGF), POTÊNCIA 5,5 CV - CHP DIURNO. AF_08/2015	CHP	0,005	9,88	0,04
COMPOSICAO	88316	SINAPI	SERVENTE COM ENCARGOS COMPLEMENTARES	H	0,019	21,71	0,41
COMPOSICAO	88309	SINAPI	PEDREIRO COM ENCARGOS COMPLEMENTARES	H	0,009	27,39	0,24
TOTAL SEM BDI - 97084							0,69
TAXA DE BDI (22,97 %)							0,16
TOTAL COM BDI - 97084							0,85

CLASSE/TIPO	CÓDIGO	FONTE	DESCRIÇÃO	UNID.	COEF.	P. UNIT. (R\$)	TOTAL (R\$)
LAST	95241	SINAPI	LASTRO DE CONCRETO MAGRO, APLICADO EM PISOS, LAJES SOBRE SOLO OU RADIER, ESPESSURA DE 5 CM. AF_01/2024	M2		45,22	
COMPOSICAO	94968	SINAPI	CONCRETO MAGRO PARA LASTRO, TRAÇO 1:4,5:4,5 (EM MASSA SECA DE CIMENTO/ AREIA MÉDIA/ BRITA 1) - PREPARO MECÂNICO COM BETONEIRA 600 L. AF_05/2021	M3	0,069	525,66	36,27
COMPOSICAO	88316	SINAPI	SERVENTE COM ENCARGOS COMPLEMENTARES	H	0,0919	21,71	1,99
COMPOSICAO	88309	SINAPI	PEDREIRO COM ENCARGOS COMPLEMENTARES	H	0,25415	27,39	6,96
TOTAL SEM BDI - 95241							45,22
TAXA DE BDI (22,97 %)							10,39
TOTAL COM BDI - 95241							55,61

CLASSE/TIPO	CÓDIGO	FONTE	DESCRIÇÃO	UNID.	COEF.	P. UNIT. (R\$)	TOTAL (R\$)
ALVECC	89470	SINAPI	ALVENARIA DE BLOCOS DE CONCRETO ESTRUTURAL 14X19X39 CM (ESPESSURA 14 CM), FBK = 4,5 MPA, UTILIZANDO COLHER DE PEDREIRO. AF_10/2022	M2		90,14	

MUNICÍPIO DE URUÇUÍ - PI
Construção do Espaço Esportivo Comunitário, no Município de Uruçuí/PI (Novo PAC)
PLANILHA DE COMPOSIÇÕES UNITÁRIAS

DATA BASE: SINAPI PI 09/2025, SEINFRA CE 28, ORSE 09/2025, SEM DESONERAÇÃO					LEIS SOCIAIS (%):	113,33	BDI (%):	22,97
COMPOSICAO	88715	SINAPI	ARGAMASSA TRAÇO 1:2:9 (EM VOLUME DE CIMENTO, CAL E AREIA MÉDIA ÚMIDA) PARA EMBOÇO/MASSA ÚNICA/ASSENTAMENTO DE ALVENARIA DE VEDAÇÃO, PREPARO MECÂNICO COM BETONEIRA 400 L AF_08/2019	M3	0,0168	614,79	10,32	
COMPOSICAO	88316	SINAPI	SERVENTE COM ENCARGOS COMPLEMENTARES	H	0,62	21,71	13,46	
COMPOSICAO	88309	SINAPI	PEDREIRO COM ENCARGOS COMPLEMENTARES	H	0,62	27,39	16,98	
INSUMO	38597	SINAPI	CANALETA DE CONCRETO ESTRUTURAL 14 X 19 X 39 CM, FBK 4,5 MPA (NBR 6136)	UN	0,97	4,13	4,00	
INSUMO	38591	SINAPI	BLOCO DE CONCRETO ESTRUTURAL 14 X 19 X 34 CM, FBK 4,5 MPA (NBR 6136)	UN	1,46	3,35	4,89	
INSUMO	38589	SINAPI	MEIO BLOCO DE CONCRETO ESTRUTURAL 14 X 19 X 19 CM, FBK 4,5 MPA (NBR 6136)	UN	1,46	2,09	3,05	
INSUMO	25070	SINAPI	BLOCO DE CONCRETO ESTRUTURAL 14 X 19 X 39 CM, FBK 4,5 MPA (NBR 6136)	UN	10,204	3,67	37,44	
TOTAL SEM BDI - 89470							90,14	
TAXA DE BDI (22,97 %)							20,71	
TOTAL COM BDI - 89470							110,85	

CLASSE/TIPO	CÓDIGO	FONTE	DESCRIÇÃO	UNID.	COEF.	P. UNIT. (R\$)	TOTAL (R\$)
ATERB	100576	SINAPI	REGULARIZAÇÃO E COMPACTAÇÃO DE SUBLEITO DE SOLO PREDOMINANTEMENTE ARGILOSO, PARA OBRAS DE CONSTRUÇÃO DE PAVIMENTOS. AF_09/2024	M2		2,84	
COMPOSICAO	93244	SINAPI	ROLO COMPACTADOR VIBRATÓRIO PÉ DE CARNEIRO PARA SOLOS, POTÊNCIA 80 HP, PESO OPERACIONAL SEM/COM LASTRO 7,4 / 8,8 T, LARGURA DE TRABALHO 1,68 M - CHI DIURNO. AF_02/2016	CHI	0,0060957	68,56	0,41
COMPOSICAO	88316	SINAPI	SERVENTE COM ENCARGOS COMPLEMENTARES	H	0,0086152	21,71	0,18
COMPOSICAO	73436	SINAPI	ROLO COMPACTADOR VIBRATÓRIO PÉ DE CARNEIRO PARA SOLOS, POTÊNCIA 80 HP, PESO OPERACIONAL SEM/COM LASTRO 7,4 / 8,8 T, LARGURA DE TRABALHO 1,68 M - CHP DIURNO. AF_02/2016	CHP	0,0025195	165,94	0,41
COMPOSICAO	5934	SINAPI	MOTONIVELADORA POTÊNCIA BÁSICA LÍQUIDA (PRIMEIRA MARCHA) 125 HP, PESO BRUTO 13032 KG, LARGURA DA LÂMINA DE 3,7 M - CHI DIURNO. AF_06/2014	CHI	0,0083127	109,40	0,90
COMPOSICAO	5932	SINAPI	MOTONIVELADORA POTÊNCIA BÁSICA LÍQUIDA (PRIMEIRA MARCHA) 125 HP, PESO BRUTO 13032 KG, LARGURA DA LÂMINA DE 3,7 M - CHP DIURNO. AF_06/2014	CHP	0,0003025	266,19	0,08
COMPOSICAO	5903	SINAPI	CAMINHÃO PIPA 10.000 L TRUCADO, PESO BRUTO TOTAL 23.000 KG, CARGA ÚTIL MÁXIMA 15.935 KG, DISTÂNCIA ENTRE EIXOS 4,8 M, POTÊNCIA 230 CV, INCLUSIVE TANQUE DE AÇO PARA TRANSPORTE DE ÁGUA - CHI DIURNO. AF_06/2014	CHI	0,007545	71,27	0,53
COMPOSICAO	5901	SINAPI	CAMINHÃO PIPA 10.000 L TRUCADO, PESO BRUTO TOTAL 23.000 KG, CARGA ÚTIL MÁXIMA 15.935 KG, DISTÂNCIA ENTRE EIXOS 4,8 M, POTÊNCIA 230 CV, INCLUSIVE TANQUE DE AÇO PARA TRANSPORTE DE ÁGUA - CHP DIURNO. AF_06/2014	CHP	0,0010702	310,99	0,33
TOTAL SEM BDI - 100576							2,84
TAXA DE BDI (22,97 %)							0,65
TOTAL COM BDI - 100576							3,49

CLASSE/TIPO	CÓDIGO	FONTE	DESCRIÇÃO	UNID.	COEF.	P. UNIT. (R\$)	TOTAL (R\$)
	C001	PRÓPRIA	LASTRO COM MATERIAL GRANULAR (PEDRA BRITADA N.1), ESPESSURA DE 10 CM	M3		318,01	
INSUMO	4721	SINAPI	PEDRA BRITADA N. 1 (9,5 A 19 MM) POSTO PEDREIRA/FORNECEDOR, SEM FRETE	M3	1,13	249,59	282,03
COMPOSICAO	88309	SINAPI	PEDREIRO COM ENCARGOS COMPLEMENTARES	H	1,03	27,39	28,21
COMPOSICAO	88316	SINAPI	SERVENTE COM ENCARGOS COMPLEMENTARES	H	0,343	21,71	7,44
COMPOSICAO	91277	SINAPI	PLACA VIBRATÓRIA REVERSÍVEL COM MOTOR 4 TEMPOS A GASOLINA, FORÇA CENTRÍFUGA DE 25 KN (2500 KGF), POTÊNCIA 5,5 CV - CHP DIURNO. AF_08/2015	CHP	0,032	9,88	0,31
COMPOSICAO	91278	SINAPI	PLACA VIBRATÓRIA REVERSÍVEL COM MOTOR 4 TEMPOS A GASOLINA, FORÇA CENTRÍFUGA DE 25 KN (2500 KGF), POTÊNCIA 5,5 CV - CHI DIURNO. AF_08/2015	CHI	0,03	0,78	0,02
TOTAL SEM BDI - C001							318,01
TAXA DE BDI (22,97 %)							73,05
TOTAL COM BDI - C001							391,06

CLASSE/TIPO	CÓDIGO	FONTE	DESCRIÇÃO	UNID.	COEF.	P. UNIT. (R\$)	TOTAL (R\$)
	C002	PRÓPRIA	LASTRO COM MATERIAL GRANULAR (PEDRA BRITADA N.0), ESPESSURA DE 5 CM	M3		367,81	
INSUMO	4720	SINAPI	PEDRA BRITADA N. 0, OU PEDRISCO (4,8 A 9,5 MM) POSTO PEDREIRA/FORNECEDOR, SEM FRETE	M3	1,13	288,15	325,60
COMPOSICAO	88309	SINAPI	PEDREIRO COM ENCARGOS COMPLEMENTARES	H	1,217	27,39	33,33
COMPOSICAO	88316	SINAPI	SERVENTE COM ENCARGOS COMPLEMENTARES	H	0,394	21,71	8,55
COMPOSICAO	91277	SINAPI	PLACA VIBRATÓRIA REVERSÍVEL COM MOTOR 4 TEMPOS A GASOLINA, FORÇA CENTRÍFUGA DE 25 KN (2500 KGF), POTÊNCIA 5,5 CV - CHP DIURNO. AF_08/2015	CHP	0,032	9,88	0,31
COMPOSICAO	91278	SINAPI	PLACA VIBRATÓRIA REVERSÍVEL COM MOTOR 4 TEMPOS A GASOLINA, FORÇA CENTRÍFUGA DE 25 KN (2500 KGF), POTÊNCIA 5,5 CV - CHI DIURNO. AF_08/2015	CHI	0,03	0,78	0,02
TOTAL SEM BDI - C002							367,81
TAXA DE BDI (22,97 %)							84,49
TOTAL COM BDI - C002							452,30

CLASSE/TIPO	CÓDIGO	FONTE	DESCRIÇÃO	UNID.	COEF.	P. UNIT. (R\$)	TOTAL (R\$)
	C003	PRÓPRIA	LASTRO COM MATERIAL GRANULAR (PÓ DE BRITA), ESPESSURA DE 5 CM	M3		367,81	
INSUMO	4720	SINAPI	PEDRA BRITADA N. 0, OU PEDRISCO (4,8 A 9,5 MM) POSTO PEDREIRA/FORNECEDOR, SEM FRETE	M3	1,13	288,15	325,60
COMPOSICAO	88309	SINAPI	PEDREIRO COM ENCARGOS COMPLEMENTARES	H	1,217	27,39	33,33
COMPOSICAO	88316	SINAPI	SERVENTE COM ENCARGOS COMPLEMENTARES	H	0,394	21,71	8,55

MUNICÍPIO DE URUÇUÍ - PI
Construção do Espaço Esportivo Comunitário, no Município de Uruçuí/PI (Novo PAC)
PLANILHA DE COMPOSIÇÕES UNITÁRIAS

DATA BASE: SINAPI PI 09/2025, SEINFRA CE 28, ORSE SE 09/2025, SEM DESONERAÇÃO					LEIS SOCIAIS (%): 113,33		BDI (%): 22,97
COMPOSICAO	91277	SINAPI	PLACA VIBRATÓRIA REVERSÍVEL COM MOTOR 4 TEMPOS A GASOLINA, FORÇA CENTRÍFUGA DE 25 KN (2500 KGF), POTÊNCIA 5,5 CV - CHP DIURNO. AF_08/2015	CHP	0,032	9,88	0,31
COMPOSICAO	91278	SINAPI	PLACA VIBRATÓRIA REVERSÍVEL COM MOTOR 4 TEMPOS A GASOLINA, FORÇA CENTRÍFUGA DE 25 KN (2500 KGF), POTÊNCIA 5,5 CV - CHI DIURNO. AF_08/2015	CHI	0,03	0,78	0,02
TOTAL SEM BDI - C003							367,81
TAXA DE BDI (22,97 %)							84,49
TOTAL COM BDI - C003							452,30

CLASSE/TIPO	CÓDIGO	FONTE	DESCRIÇÃO	UNID.	COEF.	P. UNIT. (R\$)	TOTAL (R\$)
	C004	PRÓPRIA	GRAMA SINTÉTICA ESPORTIVA PARA FUTEBOL EM POLIETILENO, COM ALTURA MÍNIMA DE 42 MM (FORNECIMENTO E COLOCAÇÃO)	M2		169,73	
INSUMO	I9149	SEINFRA	GRAMA SINTÉTICA ESPORTIVA PARA FUTEBOL EM POLIETILENO, COM ALTURA MÍNIMA DE 50MM, INCLUSO FORNECIMENTO E MONTAGEM, FRETE, GRANULO DE PNEU MAIS AREIA PARA AMORTECIMENTO, DEMARCAÇÃO EM GRAMA SINTETICA NA COR BRANCA, PROTEÇÃO UV E GARANTIA DE 5 ANOS	M2	1	169,73	169,73
TOTAL SEM BDI - C004							169,73
TAXA DE BDI (22,97 %)							38,99
TOTAL COM BDI - C004							208,72

CLASSE/TIPO	CÓDIGO	FONTE	DESCRIÇÃO	UNID.	COEF.	P. UNIT. (R\$)	TOTAL (R\$)
	C008	PRÓPRIA	EXECUÇÃO DE PASSEIO (CALÇADA) OU PISO DE CONCRETO COM CONCRETO MOLDADO IN LOCO, FEITO EM OBRA, ACABAMENTO CONVENCIONAL, ESPESSURA 6 CM	M2		61,49	
COMPOSICAO	88309	SINAPI	PEDREIRO COM ENCARGOS COMPLEMENTARES	H	0,1483	27,39	4,06
COMPOSICAO	88316	SINAPI	SERVENTE COM ENCARGOS COMPLEMENTARES	H	0,2459	21,71	5,33
COMPOSICAO	88262	SINAPI	CARPINTEIRO DE FORMAS COM ENCARGOS COMPLEMENTARES	H	0,0976	26,97	2,63
INSUMO	4517	SINAPI	SARRAFO *2,5 X 7,5* CM EM PINUS, MISTA OU EQUIVALENTE DA REGIAO - BRUTA	M	0,45	3,44	1,54
INSUMO	5068	SINAPI	PREGO DE ACO POLIDO COM CABECA 17 X 21 (2 X 11)	KG	0,024	20,34	0,48
COMPOSICAO	94964	SINAPI	CONCRETO FCK = 20MPA, TRAÇO 1:2,7:3 (EM MASSA SECA DE CIMENTO/ AREIA MÉDIA/ BRITA 1) - PREPARO MECÂNICO COM BETONEIRA 400 L. AF_05/2021	M3	0,0739	642,13	47,45
TOTAL SEM BDI - C008							61,49
TAXA DE BDI (22,97 %)							14,12
TOTAL COM BDI - C008							75,61

CLASSE/TIPO	CÓDIGO	FONTE	DESCRIÇÃO	UNID.	COEF.	P. UNIT. (R\$)	TOTAL (R\$)
FUND	96542	SINAPI	FABRICAÇÃO, MONTAGEM E DESMONTAGEM DE FÔRMA PARA VIGA BALDRAME, EM CHAPA DE MADEIRA COMPENSADA RESINADA, E=17 MM, 4 UTILIZAÇÕES. AF_01/2024	M2		98,36	
COMPOSICAO	91693	SINAPI	SERRA CIRCULAR DE BANCADA COM MOTOR ELÉTRICO POTÊNCIA DE 5HP, COM COIFA PARA DISCO 10" - CHI DIURNO. AF_08/2015	CHI	0,056	27,26	1,52
COMPOSICAO	91692	SINAPI	SERRA CIRCULAR DE BANCADA COM MOTOR ELÉTRICO POTÊNCIA DE 5HP, COM COIFA PARA DISCO 10" - CHP DIURNO. AF_08/2015	CHP	0,014	28,81	0,40
COMPOSICAO	88262	SINAPI	CARPINTEIRO DE FORMAS COM ENCARGOS COMPLEMENTARES	H	1,718	26,97	46,33
COMPOSICAO	88239	SINAPI	AJUDANTE DE CARPINTEIRO COM ENCARGOS COMPLEMENTARES	H	0,731	22,20	16,22
INSUMO	40304	SINAPI	PREGO DE ACO POLIDO COM CABECA DUPLA 17 X 27 (2 1/2 X 11)	KG	0,015	25,11	0,37
INSUMO	20247	SINAPI	PREGO DE ACO POLIDO COM CABECA 15 X 15 (1 1/4 X 13)	KG	0,009	22,53	0,20
INSUMO	5073	SINAPI	PREGO DE ACO POLIDO COM CABECA 17 X 24 (2 1/4 X 11)	KG	0,008	20,74	0,16
INSUMO	4517	SINAPI	SARRAFO *2,5 X 7,5* CM EM PINUS, MISTA OU EQUIVALENTE DA REGIAO - BRUTA	M	0,722	3,44	2,48
INSUMO	4491	SINAPI	PONTALETE *7,5 X 7,5* CM EM PINUS, MISTA OU EQUIVALENTE DA REGIAO - BRUTA	M	1,218	9,85	11,99
INSUMO	2692	SINAPI	DESMOLDANTE PROTETOR PARA FORMAS DE MADEIRA, DE BASE OLEOSA EMULSIONADA EM AGUA	L	0,00955	10,72	0,10
INSUMO	1358	SINAPI	CHAPA/PAINEL DE MADEIRA COMPENSADA RESINADA (MADEIRITE RESINADO ROSA) PARA FORMA DE CONCRETO, DE 2200 X 1100 MM, E = 17 MM	M2	0,315	59,03	18,59
TOTAL SEM BDI - 96542							98,36
TAXA DE BDI (22,97 %)							22,59
TOTAL COM BDI - 96542							120,95

CLASSE/TIPO	CÓDIGO	FONTE	DESCRIÇÃO	UNID.	COEF.	P. UNIT. (R\$)	TOTAL (R\$)
FUND	96543	SINAPI	ARMAÇÃO DE BLOCO UTILIZANDO AÇO CA-60 DE 5 MM - MONTAGEM. AF_01/2024	KG		19,09	
COMPOSICAO	92800	SINAPI	CORTE E DOBRA DE AÇO CA-60, DIÂMETRO DE 5,0 MM. AF_06/2022	KG	1	9,30	9,30
COMPOSICAO	88245	SINAPI	ARMADOR COM ENCARGOS COMPLEMENTARES	H	0,252	27,19	6,85
COMPOSICAO	88238	SINAPI	AJUDANTE DE ARMADOR COM ENCARGOS COMPLEMENTARES	H	0,097	22,37	2,16
INSUMO	43132	SINAPI	ARAME RECOZIDO 16 BWG, D = 1,65 MM (0,016 KG/M) OU 18 BWG, D = 1,25 MM (0,01 KG/M)	KG	0,025	21,59	0,53
INSUMO	39017	SINAPI	ESPACADOR / DISTANCIADOR CIRCULAR COM ENTRADA LATERAL, EM PLASTICO, PARA VERGALHAO *4,2 A 12,5* MM, COBRIMENTO 20 MM	UN	1,143	0,22	0,25
TOTAL SEM BDI - 96543							19,09
TAXA DE BDI (22,97 %)							4,38
TOTAL COM BDI - 96543							23,47

CLASSE/TIPO	CÓDIGO	FONTE	DESCRIÇÃO	UNID.	COEF.	P. UNIT. (R\$)	TOTAL (R\$)
FUND	96545	SINAPI	ARMAÇÃO DE BLOCO UTILIZANDO AÇO CA-50 DE 8 MM - MONTAGEM. AF_01/2024	KG		15,24	

DATA BASE: SINAPI PI 09/2025, SEINFRA CE 28, ORSE SE 09/2025, SEM DESONERAÇÃO						LEIS SOCIAIS (%): 113,33		BDI (%): 22,97	
COMPOSICAO	92802	SINAPI	CORTE E DOBRA DE AÇO CA-50, DIÂMETRO DE 8,0 MM. AF. 06/2022	KG	1	9,24		9,24	
COMPOSICAO	88245	SINAPI	ARMADOR COM ENCARGOS COMPLEMENTARES	H	0,15	27,19		4,07	
COMPOSICAO	88238	SINAPI	AJUDANTE DE ARMADOR COM ENCARGOS COMPLEMENTARES	H	0,057	22,37		1,27	
INSUMO	43132	SINAPI	ARAME RECOZIDO 16 BWG, D = 1,65 MM (0,016 KG/G/M) OU 18 BWG, D = 1,25 MM (0,01 KG/G/M)	KG	0,025	21,59		0,53	
INSUMO	39017	SINAPI	ESPACADOR / DISTANCIADOR CIRCULAR COM ENTRADA LATERAL, EM PLASTICO, PARA VERGALHAO *4,2 A 12,5* MM, COBRIMENTO 20 MM	UN	0,635	0,22		0,13	
TOTAL SEM BDI - 96545								15,24	
TAXA DE BDI (22,97 %)								3,50	
TOTAL COM BDI - 96545								18,74	

[illegible][illegible][illegible][illegible]

MUNICÍPIO DE URUÇUÍ - PI
Construção do Espaço Esportivo Comunitário, no Município de Uruçuí/PI (Novo PAC)
PLANILHA DE COMPOSIÇÕES UNITÁRIAS

DATA BASE: SINAPI PI 09/2025, SEINFRA CE 28, ORSE SE 09/2025, SEM DESONERAÇÃO	LEIS SOCIAIS (%): 113,33	BDI (%): 22,97
TOTAL COM BDI - 102363		214,35

CLASSE/TIPO	CÓDIGO	FONTE	DESCRIÇÃO	UNID.	COEF.	P. UNIT. (R\$)	TOTAL (R\$)
CHAP	87878	SINAPI	CHAPISCO APLICADO EM ALVENARIAS E ESTRUTURAS DE CONCRETO INTERNAS, COM COLHER DE PEDREIRO. ARGAMASSA TRAÇO 1:3 COM PREPARO MANUAL. AF_10/2022	M2		5,19	
COMPOSICAO	88316	SINAPI	SERVENTE COM ENCARGOS COMPLEMENTARES	H	0,0255	21,71	0,55
COMPOSICAO	88309	SINAPI	PEDREIRO COM ENCARGOS COMPLEMENTARES	H	0,0681	27,39	1,86
COMPOSICAO	87377	SINAPI	ARGAMASSA TRAÇO 1:3 (EM VOLUME DE CIMENTO E AREIA GROSSA ÚMIDA) PARA CHAPISCO CONVENCIONAL, PREPARO MANUAL. AF_08/2019	M3	0,0037	752,33	2,78
TOTAL SEM BDI - 87878							5,19
TAXA DE BDI (22,97 %)							1,19
TOTAL COM BDI - 87878							6,38

CLASSE/TIPO	CÓDIGO	FONTE	DESCRIÇÃO	UNID.	COEF.	P. UNIT. (R\$)	TOTAL (R\$)
MASSI	87530	SINAPI	MASSA ÚNICA, EM ARGAMASSA TRAÇO 1:2:8, PREPARO MANUAL, APLICADA MANUALMENTE EM PAREDES INTERNAS DE AMBIENTES COM ÁREA ENTRE 5M² E 10M², E = 17,5MM, COM TALISCAS. AF_03/2024	M2		41,17	
COMPOSICAO	88316	SINAPI	SERVENTE COM ENCARGOS COMPLEMENTARES	H	0,2362	21,71	5,12
COMPOSICAO	88309	SINAPI	PEDREIRO COM ENCARGOS COMPLEMENTARES	H	0,4724	27,39	12,93
COMPOSICAO	87369	SINAPI	ARGAMASSA TRAÇO 1:2:8 (EM VOLUME DE CIMENTO, CAL E AREIA MÉDIA ÚMIDA) PARA EMBOÇO/MASSA ÚNICA/ASSENTAMENTO DE ALVENARIA DE VEDAÇÃO, PREPARO MANUAL. AF_08/2019	M3	0,0304	760,84	23,12
TOTAL SEM BDI - 87530							41,17
TAXA DE BDI (22,97 %)							9,46
TOTAL COM BDI - 87530							50,63

CLASSE/TIPO	CÓDIGO	FONTE	DESCRIÇÃO	UNID.	COEF.	P. UNIT. (R\$)	TOTAL (R\$)
PINTI	104642	SINAPI	PINTURA LÁTEX ACRÍLICA STANDARD, APLICAÇÃO MANUAL EM PAREDES, DUAS DEMÃOS. AF_04/2023	M2		10,53	
COMPOSICAO	88316	SINAPI	SERVENTE COM ENCARGOS COMPLEMENTARES	H	0,0544	21,71	1,18
COMPOSICAO	88310	SINAPI	PINTOR COM ENCARGOS COMPLEMENTARES	H	0,1631	29,07	4,74
INSUMO	35692	SINAPI	TINTA LÁTEX ACRÍLICA STANDARD, COR BRANCA	L	0,2367	19,50	4,61
TOTAL SEM BDI - 104642							10,53
TAXA DE BDI (22,97 %)							2,42
TOTAL COM BDI - 104642							12,95

CLASSE/TIPO	CÓDIGO	FONTE	DESCRIÇÃO	UNID.	COEF.	P. UNIT. (R\$)	TOTAL (R\$)
PINTSM	100750	SINAPI	PINTURA COM TINTA ALQUÍDICA DE ACABAMENTO (ESMALTE SINTÉTICO FOSCO) APLICADA A ROLO OU PINCEL SOBRE SUPERFÍCIES METÁLICAS (EXCETO PERFIL) EXECUTADO EM OBRA (POR DEMÃO). AF_01/2020	M2		24,88	
COMPOSICAO	88310	SINAPI	PINTOR COM ENCARGOS COMPLEMENTARES	H	0,6779	29,07	19,70
INSUMO	7288	SINAPI	TINTA ESMALTE SINTÉTICO PREMIUM FOSCO	L	0,1274	37,36	4,75
INSUMO	5318	SINAPI	DILUENTE AGUARRAS	L	0,0127	34,56	0,43
TOTAL SEM BDI - 100750							24,88
TAXA DE BDI (22,97 %)							5,71
TOTAL COM BDI - 100750							30,59

CLASSE/TIPO	CÓDIGO	FONTE	DESCRIÇÃO	UNID.	COEF.	P. UNIT. (R\$)	TOTAL (R\$)
	C005	PRÓPRIA	CONJUNTO PARA FUTEBOL DE CAMPO COM PAR DE TRAVES OFICIAIS DE 5,00 X 2,20 M EM TUBO DE ACO GALVANIZADO 4", PINTURA EM PRIMER COM TINTA ESMALTE SINTÉTICO E REDES DE POLIETILENO FIO 3 MM - FORNECIMENTO E INSTALAÇÃO	UND		4.295,85	
COMPOSICAO	88309	SINAPI	PEDREIRO COM ENCARGOS COMPLEMENTARES	H	8,75	27,39	239,66
COMPOSICAO	88316	SINAPI	SERVENTE COM ENCARGOS COMPLEMENTARES	H	2,9167	21,71	63,32
INSUMO	01928/ORSE	ORSE	REDE OFICIAL P/FUTEBOL CAMPO, NYLON, FIO 3MM, MALHA 16, DIM:7,5X2,5M (COD.2016)	PAR	1	346,56	346,56
INSUMO	00244/ORSE	ORSE	TRAVES P/ FUTEBOL CAMPO C/ TUBO 4" COD.4015	PAR	1	3.646,31	3.646,31
TOTAL SEM BDI - C005							4.295,85
TAXA DE BDI (22,97 %)							986,76
TOTAL COM BDI - C005							5.282,61

CLASSE/TIPO	CÓDIGO	FONTE	DESCRIÇÃO	UNID.	COEF.	P. UNIT. (R\$)	TOTAL (R\$)
PASS	94994	SINAPI	EXECUÇÃO DE PASSEIO (CALÇADA) OU PISO DE CONCRETO COM CONCRETO MOLDADO IN LOCO, FEITO EM OBRA, ACABAMENTO CONVENCIONAL, ESPESSURA 8 CM, ARMADO. AF_08/2022	M2		109,92	
COMPOSICAO	94964	SINAPI	CONCRETO FCK = 20MPa, TRAÇO 1:2,7:3 (EM MASSA SECA DE CIMENTO/ AREIA MÉDIA/ BRITA 1) - PREPARO MECÂNICO COM BETONEIRA 400 L. AF_05/2021	M3	0,0985	642,13	63,24
COMPOSICAO	88316	SINAPI	SERVENTE COM ENCARGOS COMPLEMENTARES	H	0,3183	21,71	6,91
COMPOSICAO	88309	SINAPI	PEDREIRO COM ENCARGOS COMPLEMENTARES	H	0,1882	27,39	5,15
COMPOSICAO	88262	SINAPI	CARPINTEIRO DE FORMAS COM ENCARGOS COMPLEMENTARES	H	0,1301	26,97	3,50
INSUMO	7156	SINAPI	TELA DE ACO SOLDADA NERVURADA, CA-60, Q-196, (3,11 KG/M2), DIÂMETRO DO FIO = 5,0 MM, LARGURA = 2,45 M, ESPACAMENTO DA MALHA = 10 X 10 CM	M2	1,0816	26,55	28,71
INSUMO	5068	SINAPI	PREGO DE ACO POLIDO COM CABECA 17 X 21 (2 X 11)	KG	0,024	20,34	0,48
INSUMO	4517	SINAPI	SARRAFO *2,5 X 7,5* CM EM PINUS, MISTA OU EQUIVALENTE DA REGIAO - BRUTA	M	0,2	3,44	0,68
INSUMO	4509	SINAPI	SARRAFO *2,5 X 10* CM EM PINUS, MISTA OU EQUIVALENTE DA REGIAO - BRUTA	M	0,25	4,99	1,24
INSUMO	2692	SINAPI	DESMOLDANTE PROTETOR PARA FORMAS DE MADEIRA, DE BASE OLEOSA EMULSIONADA EM AGUA	L	0,0017	10,72	0,01
TOTAL SEM BDI - 94994							109,92
TAXA DE BDI (22,97 %)							25,25
TOTAL COM BDI - 94994							135,17

CLASSE/TIPO	CÓDIGO	FONTE	DESCRIÇÃO	UNID.	COEF.	P. UNIT. (R\$)	TOTAL (R\$)
-------------	--------	-------	-----------	-------	-------	----------------	-------------

MUNICÍPIO DE URUÇUÍ - PI
Construção do Espaço Esportivo Comunitário, no Município de Uruçuí/PI (Novo PAC)
PLANILHA DE COMPOSIÇÕES UNITÁRIAS

DATA BASE: SINAPI PI 09/2025, SEINFRA CE 28, ORSE SE 09/2025, SEM DESONERAÇÃO					LEIS SOCIAIS (%): 113,33		BDI (%): 22,97
	COT010	PRÓPRIA	PISO MODULAR EM POLIPROPILENO DE ALTO IMPACTO E RESISTÊNCIA, PROTEÇÃO UV, INCLUINDO DEMARCAÇÃO DA QUADRA COM TINTA À BASE DE PU - FORNECIMENTO E INSTALAÇÃO	UND		133.870,75	
COTACAO	COT010	PRÓPRIA	PISO MODULAR EM POLIPROPILENO DE ALTO IMPACTO E RESISTÊNCIA, PROTEÇÃO UV, INCLUINDO DEMARCAÇÃO DA QUADRA COM TINTA À BASE DE PU - FORNECIMENTO E INSTALAÇÃO	UND	1	133.870,75	133.870,75
TOTAL SEM BDI - COT010							133.870,75
TAXA DE BDI (11%)							14.725,78
TOTAL COM BDI - COT010							148.596,53
CLASSE/TIPO	CÓDIGO	FONTE	DESCRIÇÃO	UNID.	COEF.	P. UNIT. (R\$)	TOTAL (R\$)
	C006	PRÓPRIA	TABELA DE BASQUETE DE COMPENSADO NAVAL, COM AROS, REDES E ESTRUTURA EM TUBO GALVANIZADO - FORNECIMENTO E INSTALAÇÃO.	UND		3.817,04	
COMPOSICAO	88309	SINAPI	PEDREIRO COM ENCARGOS COMPLEMENTARES	H	4,375	27,39	119,83
COMPOSICAO	88316	SINAPI	SERVENTE COM ENCARGOS COMPLEMENTARES	H	1,4584	21,71	31,66
INSUMO	10527	SINAPI	LOCACAO DE ANDAIME METALICO TUBULAR DE ENCAIXE, TIPO DE TORRE, CADA PAINEL COM LARGURA DE 1 ATE 1,5 M E ALTURA DE *1,00* M, INCLUINDO DIAGONAL, BARRAS DE LIGACAO, SAPATAS OU RODIZIOS E DEMAIS ITENS NECESSARIOS A MONTAGEM (NAO INCLUI INSTALACAO)	MXMES	0,0195	20,00	0,39
INSUMO	25400	SINAPI	PAR DE TABELAS DE BASQUETE EM COMPENSADO NAVAL, OFICIAL, 1800 X 1200 MM, INCLUINDO ARO DE METAL E REDE EM POLIPROPILENO 100% (SEM SUPORTE DE FIXACAO)	UN	0,5	3.631,52	1.815,76
INSUMO	02522/ORSE	ORSE	ESTRUTURA/SUPORTE OFICIAL P/TABELA DE BASQUETE EM TUBO AÇO GALVANIZADO D=5", H=3,05M PISO/ARO, PINTURA SINTÉTICA.(COD.4016)	UN	1	1.777,91	1.777,91
COMPOSICAO	97064	SINAPI	MONTAGEM E DESMONTAGEM DE ANDAIME TUBULAR TIPO "TORRE" (EXCLUSIVE ANDAIME E LIMPEZA). AF_03/2024	M	3	23,83	71,49
TOTAL SEM BDI - C006							3.817,04
TAXA DE BDI (22,97 %)							876,77
TOTAL COM BDI - C006							4.693,81
CLASSE/TIPO	CÓDIGO	FONTE	DESCRIÇÃO	UNID.	COEF.	P. UNIT. (R\$)	TOTAL (R\$)
CONTP	87702	SINAPI	CONTRAPISO EM ARGAMASSA TRAÇO 1:4 (CIMENTO E AREIA), PREPARO MANUAL, APLICADO EM ÁREAS SECAS SOBRE LAJE, NÃO ADERIDO, ACABAMENTO NÃO REFORÇADO, ESPESSURA 6CM. AF_07/2021	M2		65,74	
COMPOSICAO	88316	SINAPI	SERVENTE COM ENCARGOS COMPLEMENTARES	H	0,149	21,71	3,23
COMPOSICAO	88309	SINAPI	PEDREIRO COM ENCARGOS COMPLEMENTARES	H	0,299	27,39	8,18
COMPOSICAO	87373	SINAPI	ARGAMASSA TRAÇO 1:4 (EM VOLUME DE CIMENTO E AREIA MÉDIA ÚMIDA) PARA CONTRAPISO, PREPARO MANUAL. AF_08/2019	M3	0,0661	822,07	54,33
TOTAL SEM BDI - 87702							65,74
TAXA DE BDI (22,97 %)							15,10
TOTAL COM BDI - 87702							80,84
CLASSE/TIPO	CÓDIGO	FONTE	DESCRIÇÃO	UNID.	COEF.	P. UNIT. (R\$)	TOTAL (R\$)
	C2901	SEINFRA	PISO DE BORRACHA ANTI-DERRAPANTE (COLOCADO)	M2		216,17	
INSUMO	I2396	SEINFRA	PISO DE BORRACHA ANTI-DERRAPANTE (COLOCADO)	M2	1,1	196,52	216,17
TOTAL SEM BDI - C2901							216,17
TAXA DE BDI (22,97 %)							49,65
TOTAL COM BDI - C2901							265,82
CLASSE/TIPO	CÓDIGO	FONTE	DESCRIÇÃO	UNID.	COEF.	P. UNIT. (R\$)	TOTAL (R\$)
	COT001	PRÓPRIA	PAREDE ESCALADA (2,00 X 1,80)M EM MADEIRA PINUS OU EUCALIPTO TRATADO, COM ACABAMENTO EM VERNIZ FOSCO, REF. MODELO M111 DA LÚDICO PARQUES OU SIMILAR - FORNECIMENTO E MONTAGEM	UND		5.847,54	
COTACAO	COT001	PRÓPRIA	PAREDE ESCALADA (2,00 X 1,80)M EM MADEIRA, REF. MODELO M111 DA LÚDICO PARQUES OU SIMILAR	UN	1	5.847,54	5.847,54
TOTAL SEM BDI - COT001							5.847,54
TAXA DE BDI (11%)							643,23
TOTAL COM BDI - COT001							6.490,77
CLASSE/TIPO	CÓDIGO	FONTE	DESCRIÇÃO	UNID.	COEF.	P. UNIT. (R\$)	TOTAL (R\$)
	COT002	PRÓPRIA	GANGORRA DUPLA (3,00 X 2,50)M EM MADEIRA PINUS OU EUCALIPTO TRATADO, COM ACABAMENTO EM VERNIZ FOSCO, REF. MODELO M128 DA LÚDICO PARQUES OU SIMILAR - FORNECIMENTO E MONTAGEM	UND		3.693,19	
COTACAO	COT002	PRÓPRIA	GANGORRA DUPLA EM MADEIRA, REF. MODELO M128 DA LÚDICO PARQUES OU SIMILAR	UN	1	3.693,19	3.693,19
TOTAL SEM BDI - COT002							3.693,19
TAXA DE BDI (11%)							406,25
TOTAL COM BDI - COT002							4.099,44
CLASSE/TIPO	CÓDIGO	FONTE	DESCRIÇÃO	UNID.	COEF.	P. UNIT. (R\$)	TOTAL (R\$)
	COT003	PRÓPRIA	BRINQUEDO (4,00 X 5,00)M EM MADEIRA PINUS OU EUCALIPTO TRATADO, COM ACABAMENTO EM VERNIZ FOSCO, CONTENDO 1 CASINHA, 1 RAMPA DE ACESSO, 1 ESCORREGADOR, 1 ESCADA DE MARINHEIRO E 2 BALANÇOS, REF. MODELO M220 DA LÚDICO PARQUES OU SIMILAR	UND		24.621,24	
COTACAO	COT003	PRÓPRIA	BRINQUEDO EM MADEIRA CONTENDO 1 CASINHA, 1 RAMPA DE ACESSO, 1 ESCORREGADOR, 1 ESCADA DE MARINHEIRO E 2 BALANÇOS, REF. MODELO M220 DA LÚDICO PARQUES OU SIMILAR	UN	1	24.621,24	24.621,24
TOTAL SEM BDI - COT003							24.621,24
TAXA DE BDI (11%)							2.708,34
TOTAL COM BDI - COT003							27.329,58
CLASSE/TIPO	CÓDIGO	FONTE	DESCRIÇÃO	UNID.	COEF.	P. UNIT. (R\$)	TOTAL (R\$)
	COT006	PRÓPRIA	BALANÇO DUPLO (1,50 X 3,00)M EM MADEIRA PINUS OU EUCALIPTO TRATADO, COM ACABAMENTO EM VERNIZ FOSCO, REF. MODELO M117 DA LÚDICO PARQUES OU SIMILAR - FORNECIMENTO E MONTAGEM	UND		2.769,89	

MUNICÍPIO DE URUÇUÍ - PI
Construção do Espaço Esportivo Comunitário, no Município de Uruçuí/PI (Novo PAC)
PLANILHA DE COMPOSIÇÕES UNITÁRIAS

DATA BASE: SINAPI PI 09/2025, SEINFRA CE 28, ORSE SE 09/2025, SEM DESONERAÇÃO					LEIS SOCIAIS (%): 113,33		BDI (%): 22,97
COTACAO	COT006	PRÓPRIA	BALANÇO DUPLO EM MADEIRA, REF. MODELO M117 DA LÚDICO PARQUES OU SIMILAR - FORNECIMENTO E MONTAGEM	UN	1	2.769,89	2.769,89
TOTAL SEM BDI - COT006							2.769,89
TAXA DE BDI (11%)							304,69
TOTAL COM BDI - COT006							3.074,58
CLASSE/TIPO	CÓDIGO	FONTE	DESCRIÇÃO	UNID.	COEF.	P. UNIT. (R\$)	TOTAL (R\$)
	COT004	PRÓPRIA	BANCO FIXO (0,70 X 1,50)M EM MADEIRA PINUS OU EUCALIPTO TRATADO, COM ACABAMENTO EM VERNIZ FOSCO, REF. MODELO M312 DA LÚDICO PARQUES OU SIMILAR - FORNECIMENTO E MONTAGEM	UND		1.461,89	
COTACAO	COT004	PRÓPRIA	BANCO FIXO (0,70 X 1,50)M EM MADEIRA, REF. MODELO M312 DA LÚDICO PARQUES OU SIMILAR	UN	1	1.461,89	1.461,89
TOTAL SEM BDI - COT004							1.461,89
TAXA DE BDI (11%)							160,81
TOTAL COM BDI - COT004							1.622,70
CLASSE/TIPO	CÓDIGO	FONTE	DESCRIÇÃO	UNID.	COEF.	P. UNIT. (R\$)	TOTAL (R\$)
PINTP	102494	SINAPI	PINTURA DE PISO COM TINTA EPÓXI, APLICAÇÃO MANUAL, 2 DEMÃOS, INCLUSO PRIMER EPÓXI. AF_05/2021	M2		63,21	
COMPOSICAO	88316	SINAPI	SERVENTE COM ENCARGOS COMPLEMENTARES	H	0,115	21,71	2,49
COMPOSICAO	88310	SINAPI	PINTOR COM ENCARGOS COMPLEMENTARES	H	0,276	29,07	7,99
INSUMO	44072	SINAPI	PRIMER EPOXI / EPOXIDICO	L	0,2016	114,50	23,08
INSUMO	12815	SINAPI	FITA CREPE ROLO DE *25* MM X 50 M	UN	0,01	13,01	0,13
INSUMO	7304	SINAPI	TINTA EPOXI BASE AGUA PREMIUM, BRANCA	L	0,322	76,04	24,48
INSUMO	5330	SINAPI	DILUENTE EPOXI	L	0,064	78,77	5,04
TOTAL SEM BDI - 102494							63,21
TAXA DE BDI (22,97 %)							14,52
TOTAL COM BDI - 102494							77,73
CLASSE/TIPO	CÓDIGO	FONTE	DESCRIÇÃO	UNID.	COEF.	P. UNIT. (R\$)	TOTAL (R\$)
PINTP	102506	SINAPI	PINTURA DE DEMARCAÇÃO DE QUADRA POLIESPORTIVA COM TINTA EPÓXI, E = 5 CM, APLICAÇÃO MANUAL. AF_05/2021	M		11,07	
COMPOSICAO	88316	SINAPI	SERVENTE COM ENCARGOS COMPLEMENTARES	H	0,1	21,71	2,17
COMPOSICAO	88310	SINAPI	PINTOR COM ENCARGOS COMPLEMENTARES	H	0,239	29,07	6,94
INSUMO	12815	SINAPI	FITA CREPE ROLO DE *25* MM X 50 M	UN	0,04	13,01	0,52
INSUMO	7304	SINAPI	TINTA EPOXI BASE AGUA PREMIUM, BRANCA	L	0,016	76,04	1,21
INSUMO	5330	SINAPI	DILUENTE EPOXI	L	0,003	78,77	0,23
TOTAL SEM BDI - 102506							11,07
TAXA DE BDI (22,97 %)							2,54
TOTAL COM BDI - 102506							13,61
CLASSE/TIPO	CÓDIGO	FONTE	DESCRIÇÃO	UNID.	COEF.	P. UNIT. (R\$)	TOTAL (R\$)
GUIA	94279	SINAPI	ASSENTAMENTO DE GUIA (MEIO-FIO) EM TRECHO RETO, CONFECCIONADA EM CONCRETO PRÉ-FABRICADO, DIMENSÕES 39X6,5X6,5X19 CM (COMPRIMENTO X BASE INFERIOR X BASE SUPERIOR X ALTURA), PARA DELIMITAÇÃO DE JARDINS, PRAÇAS OU PASSEIOS. AF_01/2024	M		39,76	
COMPOSICAO	88629	SINAPI	ARGAMASSA TRAÇO 1:3 (EM VOLUME DE CIMENTO E AREIA MÉDIA ÚMIDA), PREPARO MANUAL. AF_08/2019	M3	0,0014	770,66	1,07
COMPOSICAO	88316	SINAPI	SERVENTE COM ENCARGOS COMPLEMENTARES	H	0,1914	21,71	4,15
COMPOSICAO	88309	SINAPI	PEDREIRO COM ENCARGOS COMPLEMENTARES	H	0,1914	27,39	5,24
INSUMO	41680	SINAPI	MEIO-FIO OU GUIA DE CONCRETO PRE-MOLDADO, COMP *39* CM, *19 X 6,5/6,5* CM (H X L1/L2)	UN	2,5769	11,13	28,68
INSUMO	370	SINAPI	AREIA MÉDIA - POSTO JAZIDA/FORNECEDOR (RETIRADO NA JAZIDA, SEM TRANSPORTE)	M3	0,0066	95,00	0,62
TOTAL SEM BDI - 94279							39,76
TAXA DE BDI (22,97 %)							9,13
TOTAL COM BDI - 94279							48,89
CLASSE/TIPO	CÓDIGO	FONTE	DESCRIÇÃO	UNID.	COEF.	P. UNIT. (R\$)	TOTAL (R\$)
PAISA	103946	SINAPI	PLANTIO DE GRAMA ESMERALDA OU SÃO CARLOS OU CURITIBANA, EM PLACAS. AF_07/2024	M2		21,62	
COMPOSICAO	88441	SINAPI	JARDINEIRO COM ENCARGOS COMPLEMENTARES	H	0,0277	22,64	0,62
COMPOSICAO	88316	SINAPI	SERVENTE COM ENCARGOS COMPLEMENTARES	H	0,1386	21,71	3,00
INSUMO	3322	SINAPI	GRAMA ESMERALDA OU SAO CARLOS OU CURITIBANA, EM PLACAS, SEM PLANTIO	M2	1	18,00	18,00
TOTAL SEM BDI - 103946							21,62
TAXA DE BDI (22,97 %)							4,97
TOTAL COM BDI - 103946							26,59
CLASSE/TIPO	CÓDIGO	FONTE	DESCRIÇÃO	UNID.	COEF.	P. UNIT. (R\$)	TOTAL (R\$)
	COT005	PRÓPRIA	CESTO DE LIXO (0,60 X 0,60)M EM MADEIRA PINUS OU EUCALIPTO TRATADO, COM ACABAMENTO EM VERNIZ FOSCO, REF. MODELO M313 DA LÚDICO PARQUES OU SIMILAR - FORNECIMENTO E MONTAGEM	UND		923,30	
COTACAO	COT005	PRÓPRIA	CESTO DE LIXO (0,60 X 0,60)M EM MADEIRA, REF. MODELO M313 DA LÚDICO PARQUES OU SIMILAR	UND	1	923,30	923,30
TOTAL SEM BDI - COT005							923,30
TAXA DE BDI (11%)							101,56
TOTAL COM BDI - COT005							1.024,86
CLASSE/TIPO	CÓDIGO	FONTE	DESCRIÇÃO	UNID.	COEF.	P. UNIT. (R\$)	TOTAL (R\$)
	COT007	PRÓPRIA	MESA PARA JOGOS (1,00 X 1,00)M COM 4 BANCOS (0,30 X 0,30)M EM MADEIRA PINUS OU EUCALIPTO TRATADO, COM ACABAMENTO EM VERNIZ FOSCO, REF. MODELO M314 DA LÚDICO PARQUES OU SIMILAR - FORNECIMENTO E MONTAGEM	UND		3.385,42	
COTACAO	COT007	PRÓPRIA	MESA PARA JOGOS EM MADEIRA, REF. MODELO M314 DA LÚDICO PARQUES OU SIMILAR - FORNECIMENTO E MONTAGEM	UND	1	3.385,42	3.385,42
TOTAL SEM BDI - COT007							3.385,42
TAXA DE BDI (11%)							372,40
TOTAL COM BDI - COT007							3.757,82
CLASSE/TIPO	CÓDIGO	FONTE	DESCRIÇÃO	UNID.	COEF.	P. UNIT. (R\$)	TOTAL (R\$)

MUNICÍPIO DE URUÇUÍ - PI
Construção do Espaço Esportivo Comunitário, no Município de Uruçuí/PI (Novo PAC)
PLANILHA DE COMPOSIÇÕES UNITÁRIAS

DATA BASE: SINAPI PI 09/2025, SEINFRA CE 28, ORSE SE 09/2025, SEM DESONERAÇÃO					LEIS SOCIAIS (%): 113,33		BDI (%): 22,97
	COT008	PRÓPRIA	CONJUNTO MESA (1,00 X 2,00)M E 2 BANCOS (0,30 X 2,00)M EM MADEIRA PINUS OU EUCALIPTO TRATADO, COM ACABAMENTO EM VERNIZ FOSCO, REF. MODELO M315 DA LÚDICO PARQUES OU SIMILAR - FORNECIMENTO E MONTAGEM	UND		5.847,54	
COTACAO	COT008	PRÓPRIA	CONJUNTO MESA E BANCOS EM MADEIRA, REF. MODELO M315 DA LÚDICO PARQUES OU SIMILAR - FORNECIMENTO E MONTAGEM	UND	1	5.847,54	5.847,54
TOTAL SEM BDI - COT008							5.847,54
TAXA DE BDI (11%)							643,23
TOTAL COM BDI - COT008							6.490,77

CLASSE/TIPO	CÓDIGO	FONTE	DESCRIÇÃO	UNID.	COEF.	P. UNIT. (R\$)	TOTAL (R\$)
MOBI	103315	SINAPI	INSTALAÇÃO DE PERGOLADO DE MADEIRA, EM MAÇARANDUBA, ANGELIM OU EQUIVALENTE DA REGIÃO, FIXADO COM CONCRETO SOBRE SOLO. AF 11/2021	M2		207,62	
COMPOSICAO	102486	SINAPI	CONCRETO FCK = 15MPa, TRAÇO 1:3,4:3,4 (EM MASSA SECA DE CIMENTO/ AREIA MÉDIA/ SEIXO ROLADO) - PREPARO MANUAL. AF 05/2021	M3	0,0208	985,87	20,50
COMPOSICAO	88262	SINAPI	CARPINTEIRO DE FORMAS COM ENCARGOS COMPLEMENTARES	H	0,421	26,97	11,35
COMPOSICAO	88239	SINAPI	AJUDANTE DE CARPINTEIRO COM ENCARGOS COMPLEMENTARES	H	0,421	22,20	9,34
INSUMO	39027	SINAPI	PREGO DE AÇO POLIDO COM CABECA 19 X 36 (3 1/4 X 9)	KG	0,0312	20,32	0,63
INSUMO	35275	SINAPI	PILAR QUADRADO NAO APARELHADO *15 X 15* CM, EM MACARANDUBA/MASSARANDUBA, ANGELIM OU EQUIVALENTE DA REGIAO - BRUTA	M	0,6926	80,78	55,94
INSUMO	20211	SINAPI	VIGA APARELHADA *6 X 16* CM, EM MACARANDUBA/MASSARANDUBA, ANGELIM OU EQUIVALENTE DA REGIAO	M	2,7273	25,59	69,79
INSUMO	20204	SINAPI	PRANCHAO APARELHADO *7,5 X 23* CM, EM MACARANDUBA/MASSARANDUBA, ANGELIM OU EQUIVALENTE DA REGIAO	M	0,6465	61,11	39,50
INSUMO	4721	SINAPI	PEDRA BRITADA N. 1 (9,5 A 19 MM) POSTO PEDREIRA/FORNECEDOR, SEM FRETE	M3	0,0023	249,59	0,57
TOTAL SEM BDI - 103315							207,62
TAXA DE BDI (22,97 %)							47,69
TOTAL COM BDI - 103315							255,31

CLASSE/TIPO	CÓDIGO	FONTE	DESCRIÇÃO	UNID.	COEF.	P. UNIT. (R\$)	TOTAL (R\$)
PAISA	98509	SINAPI	PLANTIO DE ARBUSTO OU CERCA VIVA. AF 07/2024	UN		72,67	
COMPOSICAO	88441	SINAPI	JARDINEIRO COM ENCARGOS COMPLEMENTARES	H	0,0108	22,64	0,24
COMPOSICAO	88316	SINAPI	SERVENTE COM ENCARGOS COMPLEMENTARES	H	0,0542	21,71	1,17
INSUMO	365	SINAPI	MUDA DE ARBUSTO FOLHAGEM, SANSÃO-DO-CAMPO OU EQUIVALENTE DA REGIAO, H= *50 A 70* CM	UN	1	71,26	71,26
TOTAL SEM BDI - 98509							72,67
TAXA DE BDI (22,97 %)							16,69
TOTAL COM BDI - 98509							89,36

CLASSE/TIPO	CÓDIGO	FONTE	DESCRIÇÃO	UNID.	COEF.	P. UNIT. (R\$)	TOTAL (R\$)
PAISA	98510	SINAPI	PLANTIO DE ÁRVORE ORNAMENTAL COM ALTURA DE MUDA MENOR OU IGUAL A 2,00 M . AF 07/2024	UN		112,81	
COMPOSICAO	88441	SINAPI	JARDINEIRO COM ENCARGOS COMPLEMENTARES	H	0,2117	22,64	4,79
COMPOSICAO	88316	SINAPI	SERVENTE COM ENCARGOS COMPLEMENTARES	H	1,0584	21,71	22,97
INSUMO	358	SINAPI	MUDA DE ARVORE ORNAMENTAL, OITI/AROEIRA SALSÁ/ANGICO/IPE/JACARANDA OU EQUIVALENTE DA REGIAO, H= *1* M	UN	1	85,05	85,05
TOTAL SEM BDI - 98510							112,81
TAXA DE BDI (22,97 %)							25,91
TOTAL COM BDI - 98510							138,72

CLASSE/TIPO	CÓDIGO	FONTE	DESCRIÇÃO	UNID.	COEF.	P. UNIT. (R\$)	TOTAL (R\$)
PAISA	98511	SINAPI	PLANTIO DE ÁRVORE ORNAMENTAL COM ALTURA DE MUDA MAIOR QUE 2,00 M E MENOR OU IGUAL A 4,00 M . AF 07/2024	UN		206,46	
COMPOSICAO	88441	SINAPI	JARDINEIRO COM ENCARGOS COMPLEMENTARES	H	0,2421	22,64	5,48
COMPOSICAO	88316	SINAPI	SERVENTE COM ENCARGOS COMPLEMENTARES	H	1,2103	21,71	26,27
INSUMO	359	SINAPI	MUDA DE ARVORE ORNAMENTAL, OITI/AROEIRA SALSÁ/ANGICO/IPE/JACARANDA OU EQUIVALENTE DA REGIAO, H= *2* M	UN	1	174,71	174,71
TOTAL SEM BDI - 98511							206,46
TAXA DE BDI (22,97 %)							47,42
TOTAL COM BDI - 98511							253,88

CLASSE/TIPO	CÓDIGO	FONTE	DESCRIÇÃO	UNID.	COEF.	P. UNIT. (R\$)	TOTAL (R\$)
	C011	PRÓPRIA	ELETRODUTO RÍGIDO ROSCÁVEL, PVC, DN 32 MM (1"), APARENTE FORNECIMENTO E INSTALAÇÃO	M		30,55	
COMPOSICAO	CA001	PRÓPRIA	ELETRICISTA COM ENCARGOS COMPLEMENTARES E ADICIONAL DE PERICULOSIDADE	H	0,203	30,78	6,24
COMPOSICAO	88247	SINAPI	AUXILIAR DE ELETRICISTA COM ENCARGOS COMPLEMENTARES	H	0,203	22,81	4,63
INSUMO	2685	SINAPI	ELETRODUTO DE PVC RIGIDO ROSCAVEL DE 1", SEM LUVAS	M	1,0538	8,09	8,52
COMPOSICAO	91170	SINAPI	FIXAÇÃO DE TUBOS HORIZONTAIS DE PVC ÁGUA, PVC ESGOTO, PVC ÁGUA PLUVIAL, CPVC, PPR, COBRE OU AÇO, DIÂMETROS MENORES OU IGUAIS A 40 MM, COM ABRAÇADEIRA METÁLICA RÍGIDA TIPO U PERFIL 1 1/4", FIXADA EM PERFILADO EM LAJE. AF_09/2023_PS	M	1	11,16	11,16
TOTAL SEM BDI - C011							30,55
TAXA DE BDI (22,97 %)							7,02
TOTAL COM BDI - C011							37,57

CLASSE/TIPO	CÓDIGO	FONTE	DESCRIÇÃO	UNID.	COEF.	P. UNIT. (R\$)	TOTAL (R\$)
	C012	PRÓPRIA	ELETRODUTO FLEXÍVEL CORRUGADO, PEAD, DN 50 (1 1/2"), PARA REDE ENTERRADA DE DISTRIBUIÇÃO DE ENERGIA ELÉTRICA - FORNECIMENTO E INSTALAÇÃO	M		11,98	
COMPOSICAO	CA001	PRÓPRIA	ELETRICISTA COM ENCARGOS COMPLEMENTARES E ADICIONAL DE PERICULOSIDADE	H	0,0672	30,78	2,06
COMPOSICAO	88247	SINAPI	AUXILIAR DE ELETRICISTA COM ENCARGOS COMPLEMENTARES	H	0,0672	22,81	1,53

MUNICÍPIO DE URUÇUÍ - PI
Construção do Espaço Esportivo Comunitário, no Município de Uruçuí/PI (Novo PAC)
PLANILHA DE COMPOSIÇÕES UNITÁRIAS

DATA BASE: SINAPI PI 09/2025, SEINFRA CE 28, ORSE SE 09/2025, SEM DESONERAÇÃO				LEIS SOCIAIS (%):		113,33	BDI (%):	22,97
INSUMO	39246	SINAPI	ELETRODUTO/DUTO PEAD FLEXIVEL PAREDE SIMPLES, CORRUGACAO HELICOIDAL, COR PRETA, SEM ROSCA, DE 1 1/2", CRC 680 N, PARA CABEAMENTO SUBTERRANEO (NBR 15715)	M	1,1	7,63	8,39	
TOTAL SEM BDI - C012								11,98
TAXA DE BDI (22,97 %)								2,75
TOTAL COM BDI - C012								14,73

CLASSE/TIPO	CÓDIGO	FONTE	DESCRIÇÃO	UNID.	COEF.	P. UNIT. (R\$)	TOTAL (R\$)
	C013	PRÓPRIA	ELETRODUTO FLEXÍVEL CORRUGADO, PEAD, DN 63 (2"), PARA REDE ENTERRADA DE DISTRIBUIÇÃO DE ENERGIA ELÉTRICA - FORNECIMENTO E INSTALAÇÃO	M		17,09	
COMPOSICAO	CA001	PRÓPRIA	ELETRICISTA COM ENCARGOS COMPLEMENTARES E ADICIONAL DE PERICULOSIDADE	H	0,0945	30,78	2,90
COMPOSICAO	88247	SINAPI	AUXILIAR DE ELETRICISTA COM ENCARGOS COMPLEMENTARES	H	0,0945	22,81	2,15
INSUMO	2446	SINAPI	ELETRODUTO/DUTO PEAD FLEXIVEL PAREDE SIMPLES, CORRUGACAO HELICOIDAL, COR PRETA, SEM ROSCA, DE 2", CRC 680 N, PARA CABEAMENTO SUBTERRANEO (NBR 15715)	M	1,1	10,95	12,04
TOTAL SEM BDI - C013							17,09
TAXA DE BDI (22,97 %)							3,93
TOTAL COM BDI - C013							21,02

CLASSE/TIPO	CÓDIGO	FONTE	DESCRIÇÃO	UNID.	COEF.	P. UNIT. (R\$)	TOTAL (R\$)
	C014	PRÓPRIA	ELETRODUTO RÍGIDO ROSCÁVEL, PVC, DN 50 MM (2"), APARENTE FORNECIMENTO E INSTALAÇÃO	M		49,80	
COMPOSICAO	CA001	PRÓPRIA	ELETRICISTA COM ENCARGOS COMPLEMENTARES E ADICIONAL DE PERICULOSIDADE	H	0,203	30,78	6,24
COMPOSICAO	88247	SINAPI	AUXILIAR DE ELETRICISTA COM ENCARGOS COMPLEMENTARES	H	0,203	22,81	4,63
INSUMO	2681	SINAPI	ELETRODUTO DE PVC RIGIDO ROSCAVEL DE 2", SEM LUVA	M	1,0538	19,36	20,40
COMPOSICAO	91171	SINAPI	FIXAÇÃO DE TUBOS HORIZONTAIS DE PVC ÁGUA, PVC ESGOTO, PVC ÁGUA PLUVIAL, CPVC, PPR, COBRE OU AÇO, DIÂMETROS MAIORES QUE 40 MM E MENORES OU IGUAIS A 75 MM, COM ABRAÇADEIRA METÁLICA RÍGIDA TIPO U PERFIL 2 1/2", FIXADA EM PERFILADO EM LAJE. AF_09/2023_PS	M	1	18,53	18,53
TOTAL SEM BDI - C014							49,80
TAXA DE BDI (22,97 %)							11,44
TOTAL COM BDI - C014							61,24

CLASSE/TIPO	CÓDIGO	FONTE	DESCRIÇÃO	UNID.	COEF.	P. UNIT. (R\$)	TOTAL (R\$)
	C015	PRÓPRIA	CURVA LONGA 90 GRAUS PARA ELETRODUTO, PVC, ROSCÁVEL, DN 32 MM (1") - FORNECIMENTO E INSTALAÇÃO	UND		21,56	
COMPOSICAO	CA001	PRÓPRIA	ELETRICISTA COM ENCARGOS COMPLEMENTARES E ADICIONAL DE PERICULOSIDADE	H	0,328	30,78	10,09
COMPOSICAO	88247	SINAPI	AUXILIAR DE ELETRICISTA COM ENCARGOS COMPLEMENTARES	H	0,328	22,81	7,48
INSUMO	1884	SINAPI	CURVA 90 GRAUS, LONGA, DE PVC RIGIDO ROSCAVEL, DE 1", PARA ELETRODUTO	UN	1	3,99	3,99
TOTAL SEM BDI - C015							21,56
TAXA DE BDI (22,97 %)							4,95
TOTAL COM BDI - C015							26,51

CLASSE/TIPO	CÓDIGO	FONTE	DESCRIÇÃO	UNID.	COEF.	P. UNIT. (R\$)	TOTAL (R\$)
	C016	PRÓPRIA	CABO DE COBRE FLEXÍVEL ISOLADO, 2,5 MM², ANTI-CHAMA 0,6/1,0 KV - FORNECIMENTO E INSTALAÇÃO	M		5,31	
COMPOSICAO	88247	SINAPI	AUXILIAR DE ELETRICISTA COM ENCARGOS COMPLEMENTARES	H	0,029	22,81	0,66
COMPOSICAO	CA001	PRÓPRIA	ELETRICISTA COM ENCARGOS COMPLEMENTARES E ADICIONAL DE PERICULOSIDADE	H	0,029	30,78	0,89
INSUMO	21127	SINAPI	FITA ISOLANTE ADESIVA ANTICHAMA, USO ATE 750 V, EM ROLO DE 19 MM X 5 M	UN	0,0094	3,66	0,03
INSUMO	1022	SINAPI	CABO DE COBRE, FLEXIVEL, CLASSE 4 OU 5, ISOLACAO EM PVC/A, ANTICHAMA BWF-B, COBERTURA PVC-ST1, ANTICHAMA BWF-B, 1 CONDUTOR, 0,6/1 KV, SECAO NOMINAL 2,5 MM2	M	1,2434	3,00	3,73
TOTAL SEM BDI - C016							5,31
TAXA DE BDI (22,97 %)							1,22
TOTAL COM BDI - C016							6,53

CLASSE/TIPO	CÓDIGO	FONTE	DESCRIÇÃO	UNID.	COEF.	P. UNIT. (R\$)	TOTAL (R\$)
	C018	PRÓPRIA	CABO DE COBRE FLEXÍVEL ISOLADO, 6 MM², ANTI-CHAMA 0,6/1,0 KV - FORNECIMENTO E INSTALAÇÃO	M		11,08	
COMPOSICAO	88247	SINAPI	AUXILIAR DE ELETRICISTA COM ENCARGOS COMPLEMENTARES	H	0,051	22,81	1,16
COMPOSICAO	CA001	PRÓPRIA	ELETRICISTA COM ENCARGOS COMPLEMENTARES E ADICIONAL DE PERICULOSIDADE	H	0,051	30,78	1,56
INSUMO	21127	SINAPI	FITA ISOLANTE ADESIVA ANTICHAMA, USO ATE 750 V, EM ROLO DE 19 MM X 5 M	UN	0,0094	3,66	0,03
INSUMO	994	SINAPI	CABO DE COBRE, FLEXIVEL, CLASSE 4 OU 5, ISOLACAO EM PVC/A, ANTICHAMA BWF-B, COBERTURA PVC-ST1, ANTICHAMA BWF-B, 1 CONDUTOR, 0,6/1 KV, SECAO NOMINAL 6 MM2	M	1,2434	6,70	8,33
TOTAL SEM BDI - C018							11,08
TAXA DE BDI (22,97 %)							2,55
TOTAL COM BDI - C018							13,63

CLASSE/TIPO	CÓDIGO	FONTE	DESCRIÇÃO	UNID.	COEF.	P. UNIT. (R\$)	TOTAL (R\$)
	C019	PRÓPRIA	CABO DE COBRE FLEXÍVEL ISOLADO, 10 MM², ANTI-CHAMA 0,6/1,0 KV - FORNECIMENTO E INSTALAÇÃO	M		17,73	
COMPOSICAO	88247	SINAPI	AUXILIAR DE ELETRICISTA COM ENCARGOS COMPLEMENTARES	H	0,076	22,81	1,73
COMPOSICAO	CA001	PRÓPRIA	ELETRICISTA COM ENCARGOS COMPLEMENTARES E ADICIONAL DE PERICULOSIDADE	H	0,076	30,78	2,33

MUNICÍPIO DE URUÇUÍ - PI
Construção do Espaço Esportivo Comunitário, no Município de Uruçuí/PI (Novo PAC)
PLANILHA DE COMPOSIÇÕES UNITÁRIAS

DATA BASE: SINAPI PI 09/2025, SEINFRA CE 28, ORSE SE 09/2025, SEM DESONERAÇÃO					LEIS SOCIAIS (%): 113,33		BDI (%): 22,97
INSUMO	21127	SINAPI	FITA ISOLANTE ADESIVA ANTICHAMA, USO ATE 750 V, EM ROLO DE 19 MM X 5 M	UN	0,0094	3,66	0,03
INSUMO	1020	SINAPI	CABO DE COBRE, FLEXIVEL, CLASSE 4 OU 5, ISOLACAO EM PVC/A, ANTICHAMA BWF-B, COBERTURA PVC-ST1, ANTICHAMA BWF-B, 1 CONDUTOR, 0,6/1 KV, SECAO NOMINAL 10 MM2	M	1,2434	10,97	13,64
TOTAL SEM BDI - C019							17,73
TAXA DE BDI (22,97 %)							4,07
TOTAL COM BDI - C019							21,80

CLASSE/TIPO	CÓDIGO	FONTE	DESCRIÇÃO	UNID.	COEF.	P. UNIT. (R\$)	TOTAL (R\$)
	C020	PRÓPRIA	CABO DE COBRE FLEXÍVEL ISOLADO, 16 MM², ANTI-CHAMA 0,6/1,0 KV - FORNECIMENTO E INSTALAÇÃO	M		27,86	
COMPOSICAO	88247	SINAPI	AUXILIAR DE ELETRICISTA COM ENCARGOS COMPLEMENTARES	H	0,114	22,81	2,60
COMPOSICAO	CA001	PRÓPRIA	ELETRICISTA COM ENCARGOS COMPLEMENTARES E ADICIONAL DE PERICULOSIDADE	H	0,114	30,78	3,50
INSUMO	21127	SINAPI	FITA ISOLANTE ADESIVA ANTICHAMA, USO ATE 750 V, EM ROLO DE 19 MM X 5 M	UN	0,0094	3,66	0,03
INSUMO	995	SINAPI	CABO DE COBRE, FLEXIVEL, CLASSE 4 OU 5, ISOLACAO EM PVC/A, ANTICHAMA BWF-B, COBERTURA PVC-ST1, ANTICHAMA BWF-B, 1 CONDUTOR, 0,6/1 KV, SECAO NOMINAL 16 MM2	M	1,2434	17,48	21,73
TOTAL SEM BDI - C020							27,86
TAXA DE BDI (22,97 %)							6,40
TOTAL COM BDI - C020							34,26

CLASSE/TIPO	CÓDIGO	FONTE	DESCRIÇÃO	UNID.	COEF.	P. UNIT. (R\$)	TOTAL (R\$)
	C021	PRÓPRIA	CONDULETE DE ALUMÍNIO, TIPO C, PARA ELETRODUTO DE PVC DN 32 MM (1"), APARENTE - FORNECIMENTO E INSTALAÇÃO	UND		34,55	
COMPOSICAO	88247	SINAPI	AUXILIAR DE ELETRICISTA COM ENCARGOS COMPLEMENTARES	H	0,3226	22,81	7,35
COMPOSICAO	CA001	PRÓPRIA	ELETRICISTA COM ENCARGOS COMPLEMENTARES E ADICIONAL DE PERICULOSIDADE	H	0,3226	30,78	9,92
INSUMO	11950	SINAPI	BUCHA DE NYLON SEM ABA S6, COM PARAFUSO DE 4,20 X 40 MM EM ACO ZINCADO COM ROSCA SOBERBA, CABECA CHATA E FENDA PHILLIPS	UN	2	0,20	0,40
INSUMO	2560	SINAPI	CONDULETE DE ALUMINIO TIPO C, PARA ELETRODUTO ROSCAVEL DE 1", COM TAMPA CEGA	UN	1	16,88	16,88
TOTAL SEM BDI - C021							34,55
TAXA DE BDI (22,97 %)							7,94
TOTAL COM BDI - C021							42,49

CLASSE/TIPO	CÓDIGO	FONTE	DESCRIÇÃO	UNID.	COEF.	P. UNIT. (R\$)	TOTAL (R\$)
	C022	PRÓPRIA	CONDULETE DE ALUMÍNIO, TIPO E, PARA ELETRODUTO DE PVC DN 32 MM (1"), APARENTE - FORNECIMENTO E INSTALAÇÃO	UND		32,42	
COMPOSICAO	88247	SINAPI	AUXILIAR DE ELETRICISTA COM ENCARGOS COMPLEMENTARES	H	0,255	22,81	5,81
COMPOSICAO	CA001	PRÓPRIA	ELETRICISTA COM ENCARGOS COMPLEMENTARES E ADICIONAL DE PERICULOSIDADE	H	0,255	30,78	7,84
INSUMO	11950	SINAPI	BUCHA DE NYLON SEM ABA S6, COM PARAFUSO DE 4,20 X 40 MM EM ACO ZINCADO COM ROSCA SOBERBA, CABECA CHATA E FENDA PHILLIPS	UN	2	0,20	0,40
INSUMO	2590	SINAPI	CONDULETE DE ALUMINIO TIPO E, PARA ELETRODUTO ROSCAVEL DE 1", COM TAMPA CEGA	UN	1	18,37	18,37
TOTAL SEM BDI - C022							32,42
TAXA DE BDI (22,97 %)							7,45
TOTAL COM BDI - C022							39,87

CLASSE/TIPO	CÓDIGO	FONTE	DESCRIÇÃO	UNID.	COEF.	P. UNIT. (R\$)	TOTAL (R\$)
	C023	PRÓPRIA	CONDULETE DE ALUMÍNIO, TIPO T, PARA ELETRODUTO DE PVC DN 32 MM (1"), APARENTE - FORNECIMENTO E INSTALAÇÃO	UND		45,91	
COMPOSICAO	88247	SINAPI	AUXILIAR DE ELETRICISTA COM ENCARGOS COMPLEMENTARES	H	0,4578	22,81	10,44
COMPOSICAO	CA001	PRÓPRIA	ELETRICISTA COM ENCARGOS COMPLEMENTARES E ADICIONAL DE PERICULOSIDADE	H	0,4578	30,78	14,09
INSUMO	11950	SINAPI	BUCHA DE NYLON SEM ABA S6, COM PARAFUSO DE 4,20 X 40 MM EM ACO ZINCADO COM ROSCA SOBERBA, CABECA CHATA E FENDA PHILLIPS	UN	2	0,20	0,40
INSUMO	2586	SINAPI	CONDULETE DE ALUMINIO TIPO T, PARA ELETRODUTO ROSCAVEL DE 1", COM TAMPA CEGA	UN	1	20,98	20,98
TOTAL SEM BDI - C023							45,91
TAXA DE BDI (22,97 %)							10,55
TOTAL COM BDI - C023							56,46

CLASSE/TIPO	CÓDIGO	FONTE	DESCRIÇÃO	UNID.	COEF.	P. UNIT. (R\$)	TOTAL (R\$)
	C024	PRÓPRIA	ENTRADA DE ENERGIA ELÉTRICA, AÉREA, TRIFÁSICA, COM CAIXA DE SOBREPOR, CABO DE 16 MM2 E DISJUNTOR DIN 70A (NÃO INCLUSO O POSTE DE CONCRETO)	UND		1.485,80	
COMPOSICAO	CA001	PRÓPRIA	ELETRICISTA COM ENCARGOS COMPLEMENTARES E ADICIONAL DE PERICULOSIDADE	H	1,9355	30,78	59,57
COMPOSICAO	88247	SINAPI	AUXILIAR DE ELETRICISTA COM ENCARGOS COMPLEMENTARES	H	0,215	22,81	4,90
INSUMO	11864	SINAPI	CONECTOR METALICO TIPO PARAFUSO FENDIDO (SPLIT BOLT), PARA CABOS ATE 95 MM2	UN	3	41,19	123,57
COMPOSICAO	CA004	PRÓPRIA	ELETRODUTO EM AÇO GALVANIZADO, CONEXÃO ROSQUEADA, DN 50 MM (2"), APARENTE - FORNECIMENTO E INSTALAÇÃO	M	6	0,00	0,00
INSUMO	39809	SINAPI	CAIXA PARA MEDIDOR POLIFASICO, EM POLICARBONATO / TERMOPLASTICO, PARA ALOJAR 1 DISJUNTOR (PADRAO DA CONCESSIONARIA LOCAL)	UN	1	233,28	233,28
COMPOSICAO	CA005	PRÓPRIA	NIPLE, EM FERRO GALVANIZADO, CONEXÃO ROSQUEADA, DN 50 MM (2") - FORNECIMENTO E INSTALAÇÃO	UND	2	64,93	129,86
COMPOSICAO	CA002	PRÓPRIA	DISJUNTOR TRIPOLAR TIPO DIN, CORRENTE NOMINAL DE 70A - FORNECIMENTO E INSTALAÇÃO	UND	1	152,35	152,35

MUNICÍPIO DE URUÇUÍ - PI
Construção do Espaço Esportivo Comunitário, no Município de Uruçuí/PI (Novo PAC)
PLANILHA DE COMPOSIÇÕES UNITÁRIAS

DATA BASE: SINAPI PI 09/2025, SEINFRA CE 28, ORSE SE 09/2025, SEM DESONERAÇÃO					LEIS SOCIAIS (%): 113,33		BDI (%): 22,97
COMPOSICAO	CA006	PRÓPRIA	JOELHO 90 GRAUS, EM FERRO GALVANIZADO, CONEXÃO ROSQUEADA, DN 50 MM (2") - FORNECIMENTO E INSTALAÇÃO	UND	1	0,00	0,00
COMPOSICAO	103325	SINAPI	ALVENARIA DE VEDAÇÃO DE BLOCOS CERÂMICOS FURADOS NA VERTICAL DE 14X19X39 CM (ESPESURA 14 CM) E ARGAMASSA DE ASSENTAMENTO COM PREPARO MANUAL. AF_12/2021	M2	3,48	84,06	292,52
COMPOSICAO	87878	SINAPI	CHAPISCO APLICADO EM ALVENARIAS E ESTRUTURAS DE CONCRETO INTERNAS, COM COLHER DE PEDREIRO. ARGAMASSA TRAÇO 1:3 COM PREPARO MANUAL. AF_10/2022	M2	6,96	5,19	36,12
COMPOSICAO	87530	SINAPI	MASSA ÚNICA, EM ARGAMASSA TRAÇO 1:2:8, PREPARO MANUAL, APLICADA MANUALMENTE EM PAREDES INTERNAS DE AMBIENTES COM ÁREA ENTRE 5M² E 10M², E = 17,5MM, COM TALISCAS. AF_03/2024	M2	6,96	41,17	286,54
COMPOSICAO	104642	SINAPI	PINTURA LÁTEX ACRÍLICA STANDARD, APLICAÇÃO MANUAL EM PAREDES, DUAS DEMÃOS. AF_04/2023	M2	6,96	10,53	73,28
COMPOSICAO	97734	SINAPI	PEÇA RETANGULAR PRÉ-MOLDADA, VOLUME DE CONCRETO DE 10 A 30 LITROS, TAXA DE AÇO APROXIMADA DE 30KG/M³. AF_03/2024	M3	0,03	3.127,22	93,81
COMPOSICAO	CA007	PRÓPRIA	CABO DE COBRE FLEXÍVEL ISOLADO XLPE, 25 MM², 0,6/1,0 KV, PARA REDE AÉREA DE DISTRIBUIÇÃO DE ENERGIA ELÉTRICA DE BAIXA TENSÃO - FORNECIMENTO E INSTALAÇÃO	M	15	0,00	0,00
TOTAL SEM BDI - C024							1.485,80
TAXA DE BDI (22,97 %)							341,29
TOTAL COM BDI - C024							1.827,09

CLASSE/TIPO	CÓDIGO	FONTE	DESCRIÇÃO	UNID.	COEF.	P. UNIT. (R\$)	TOTAL (R\$)
	C025	PRÓPRIA	QUADRO DE DISTRIBUIÇÃO DE ENERGIA EM CHAPA DE AÇO GALVANIZADO, DE EMBUTIR, COM BARRAMENTO TRIFÁSICO, PARA 18 DISJUNTORES DIN 100A - FORNECIMENTO E INSTALAÇÃO	UND		560,36	
COMPOSICAO	88247	SINAPI	AUXILIAR DE ELETRICISTA COM ENCARGOS COMPLEMENTARES	H	0,5335	22,81	12,16
COMPOSICAO	CA001	PRÓPRIA	ELETRICISTA COM ENCARGOS COMPLEMENTARES E ADICIONAL DE PERICULOSIDADE	H	0,5335	30,78	16,42
COMPOSICAO	87367	SINAPI	ARGAMASSA TRAÇO 1:1:6 (EM VOLUME DE CIMENTO, CAL E AREIA MÉDIA ÚMIDA) PARA EMBOÇO/MASSA ÚNICA/ASSENTAMENTO DE ALVENARIA DE VEDAÇÃO, PREPARO MANUAL. AF_08/2019	M3	0,0134	764,88	10,24
INSUMO	13395	SINAPI	QUADRO DE DISTRIBUIÇÃO COM BARRAMENTO TRIFASICO, DE EMBUTIR, EM CHAPA DE AÇO GALVANIZADO, PARA 18 DISJUNTORES DIN, 100 A	UN	1	521,54	521,54
TOTAL SEM BDI - C025							560,36
TAXA DE BDI (22,97 %)							128,71
TOTAL COM BDI - C025							689,07

CLASSE/TIPO	CÓDIGO	FONTE	DESCRIÇÃO	UNID.	COEF.	P. UNIT. (R\$)	TOTAL (R\$)
	C026	PRÓPRIA	DISJUNTOR MONOPOLAR TIPO DIN, CORRENTE NOMINAL DE 16A FORNECIMENTO E INSTALAÇÃO	UND		12,12	
COMPOSICAO	88247	SINAPI	AUXILIAR DE ELETRICISTA COM ENCARGOS COMPLEMENTARES	H	0,0476	22,81	1,08
COMPOSICAO	CA001	PRÓPRIA	ELETRICISTA COM ENCARGOS COMPLEMENTARES E ADICIONAL DE PERICULOSIDADE	H	0,0476	30,78	1,46
INSUMO	1570	SINAPI	TERMINAL A COMPRESSAO EM COBRE ESTANHADO PARA CABO 2,5 MM2, 1 FURO E 1 COMPRESSAO, PARA PARAFUSO DE FIXACAO M5	UN	1	1,28	1,28
INSUMO	34653	SINAPI	DISJUNTOR TERMOMAGNETICO PARA TRILHO DIN (IEC), MONOPOLAR, 6 - 32 A	UN	1	8,30	8,30
TOTAL SEM BDI - C026							12,12
TAXA DE BDI (22,97 %)							2,78
TOTAL COM BDI - C026							14,90

CLASSE/TIPO	CÓDIGO	FONTE	DESCRIÇÃO	UNID.	COEF.	P. UNIT. (R\$)	TOTAL (R\$)
	C027	PRÓPRIA	DISJUNTOR MONOPOLAR TIPO DIN, CORRENTE NOMINAL DE 20A FORNECIMENTO E INSTALAÇÃO	UND		13,51	
COMPOSICAO	88247	SINAPI	AUXILIAR DE ELETRICISTA COM ENCARGOS COMPLEMENTARES	H	0,0663	22,81	1,51
COMPOSICAO	CA001	PRÓPRIA	ELETRICISTA COM ENCARGOS COMPLEMENTARES E ADICIONAL DE PERICULOSIDADE	H	0,0663	30,78	2,04
INSUMO	1571	SINAPI	TERMINAL A COMPRESSAO EM COBRE ESTANHADO PARA CABO 4 MM2, 1 FURO E 1 COMPRESSAO, PARA PARAFUSO DE FIXACAO M5	UN	1	1,66	1,66
INSUMO	34653	SINAPI	DISJUNTOR TERMOMAGNETICO PARA TRILHO DIN (IEC), MONOPOLAR, 6 - 32 A	UN	1	8,30	8,30
TOTAL SEM BDI - C027							13,51
TAXA DE BDI (22,97 %)							3,10
TOTAL COM BDI - C027							16,61

CLASSE/TIPO	CÓDIGO	FONTE	DESCRIÇÃO	UNID.	COEF.	P. UNIT. (R\$)	TOTAL (R\$)
	C028	PRÓPRIA	DISJUNTOR TRIPOLAR TIPO DIN, CORRENTE NOMINAL DE 32A - FORNECIMENTO E INSTALAÇÃO	UND		78,87	
COMPOSICAO	88247	SINAPI	AUXILIAR DE ELETRICISTA COM ENCARGOS COMPLEMENTARES	H	0,2734	22,81	6,23
COMPOSICAO	CA001	PRÓPRIA	ELETRICISTA COM ENCARGOS COMPLEMENTARES E ADICIONAL DE PERICULOSIDADE	H	0,2734	30,78	8,41
INSUMO	1573	SINAPI	TERMINAL A COMPRESSAO EM COBRE ESTANHADO PARA CABO 6 MM2, 1 FURO E 1 COMPRESSAO, PARA PARAFUSO DE FIXACAO M6	UN	3	1,98	5,94
INSUMO	34709	SINAPI	DISJUNTOR TERMOMAGNETICO PARA TRILHO DIN (IEC), TRIPOLAR, 10 - 50 A	UN	1	58,29	58,29
TOTAL SEM BDI - C028							78,87
TAXA DE BDI (22,97 %)							18,12
TOTAL COM BDI - C028							96,99

CLASSE/TIPO	CÓDIGO	FONTE	DESCRIÇÃO	UNID.	COEF.	P. UNIT. (R\$)	TOTAL (R\$)
	C029	PRÓPRIA	DISPOSITIVO DE PROTEÇÃO CONTRA SURTO 45 KA, 175 V, TIPO AC - FORNECIMENTO E INSTALAÇÃO	UND		105,45	
COMPOSICAO	88247	SINAPI	AUXILIAR DE ELETRICISTA COM ENCARGOS COMPLEMENTARES	H	0,3	22,81	6,84

MUNICÍPIO DE URUÇUÍ - PI
Construção do Espaço Esportivo Comunitário, no Município de Uruçuí/PI (Novo PAC)
PLANILHA DE COMPOSIÇÕES UNITÁRIAS

DATA BASE: SINAPI PI 09/2025, SEINFRA CE 28, ORSE SE 09/2025, SEM DESONERAÇÃO					LEIS SOCIAIS (%): 113,33		BDI (%): 22,97
COMPOSICAO	CA001	PRÓPRIA	ELETRICISTA COM ENCARGOS COMPLEMENTARES E ADICIONAL DE PERICULOSIDADE	H	0,3	30,78	9,23
INSUMO	39467	SINAPI	DISPOSITIVO DPS CLASSE II, 1 POLO, TENSAO MAXIMA DE 175 V, CORRENTE MAXIMA DE *45* KA (TIPO AC)	UN	1	89,38	89,38
TOTAL SEM BDI - C029							105,45
TAXA DE BDI (22,97 %)							24,22
TOTAL COM BDI - C029							129,67

CLASSE/TIPO	CÓDIGO	FONTE	DESCRIÇÃO	UNID.	COEF.	P. UNIT. (R\$)	TOTAL (R\$)
	C030	PRÓPRIA	CORDOALHA DE COBRE NU 50 MM², NÃO ENTERRADA, COM ISOLADOR - FORNECIMENTO E INSTALAÇÃO	M		96,35	
COMPOSICAO	88247	SINAPI	AUXILIAR DE ELETRICISTA COM ENCARGOS COMPLEMENTARES	H	0,3189	22,81	7,27
COMPOSICAO	CA001	PRÓPRIA	ELETRICISTA COM ENCARGOS COMPLEMENTARES E ADICIONAL DE PERICULOSIDADE	H	0,3189	30,78	9,81
COMPOSICAO	98463	SINAPI	SUPORTE ISOLADOR PARA FIXAÇÃO DA CORDOALHA DE COBRE EM ALVENARIA OU CONCRETO - FORNECIMENTO E INSTALAÇÃO. AF_08/2023	UN	0,6667	25,14	16,76
INSUMO	867	SINAPI	CABO DE COBRE NU 50 MM2 MEIO-DURO	M	1,05	59,54	62,51
TOTAL SEM BDI - C030							96,35
TAXA DE BDI (22,97 %)							22,13
TOTAL COM BDI - C030							118,48

CLASSE/TIPO	CÓDIGO	FONTE	DESCRIÇÃO	UNID.	COEF.	P. UNIT. (R\$)	TOTAL (R\$)
	C031	PRÓPRIA	HASTE DE ATERRAMENTO, DIÂMETRO 3/4", COM 3 METROS - FORNECIMENTO E INSTALAÇÃO	UND		149,49	
COMPOSICAO	88247	SINAPI	AUXILIAR DE ELETRICISTA COM ENCARGOS COMPLEMENTARES	H	0,3882	22,81	8,85
COMPOSICAO	CA001	PRÓPRIA	ELETRICISTA COM ENCARGOS COMPLEMENTARES E ADICIONAL DE PERICULOSIDADE	H	0,3882	30,78	11,94
COMPOSICAO	104749	SINAPI	CONECTOR GRAMPO METÁLICO TIPO OLHAL, PARA SPDA, PARA HASTE DE ATERRAMENTO DE 3/4" E CABOS DE 10 A 50 MM2 - FORNECIMENTO E INSTALAÇÃO. AF_08/2023	UN	1	20,58	20,58
INSUMO	3378	SINAPI	HASTE DE ATERRAMENTO EM ACO COM 3,00 M DE COMPRIMENTO E DN = 3/4", REVESTIDA COM BAIXA CAMADA DE COBRE, SEM CONECTOR	UN	1	108,12	108,12
TOTAL SEM BDI - C031							149,49
TAXA DE BDI (22,97 %)							34,34
TOTAL COM BDI - C031							183,83

CLASSE/TIPO	CÓDIGO	FONTE	DESCRIÇÃO	UNID.	COEF.	P. UNIT. (R\$)	TOTAL (R\$)
CAIXE	98111	SINAPI	CAIXA DE INSPEÇÃO PARA ATERRAMENTO, CIRCULAR, EM POLIETILENO, DIÂMETRO INTERNO = 0,3 M. AF_12/2020	UN		51,68	
COMPOSICAO	101618	SINAPI	PREPARO DE FUNDO DE VALA COM LARGURA MENOR QUE 1,5 M, COM CAMADA DE AREIA, LANÇAMENTO MANUAL. AF_08/2020	M3	0,0141	230,13	3,24
COMPOSICAO	88316	SINAPI	SERVENTE COM ENCARGOS COMPLEMENTARES	H	0,1088	21,71	2,36
COMPOSICAO	88309	SINAPI	PEDREIRO COM ENCARGOS COMPLEMENTARES	H	0,1384	27,39	3,79
INSUMO	34643	SINAPI	CAIXA DE INSPECAO PARA ATERRAMENTO E PARA RAIOS, EM POLIPROPILENO, DIAMETRO = 300 MM X ALTURA = 400 MM (INCLUIDA TAMPA SEM ESCOTILHA)	UN	1	42,29	42,29
TOTAL SEM BDI - 98111							51,68
TAXA DE BDI (22,97 %)							11,87
TOTAL COM BDI - 98111							63,55

CLASSE/TIPO	CÓDIGO	FONTE	DESCRIÇÃO	UNID.	COEF.	P. UNIT. (R\$)	TOTAL (R\$)
	C032	PRÓPRIA	RELÉ FOTOELÉTRICO PARA COMANDO DE ILUMINAÇÃO EXTERNA 1800 W - FORNECIMENTO E INSTALAÇÃO	UND		35,08	
COMPOSICAO	88247	SINAPI	AUXILIAR DE ELETRICISTA COM ENCARGOS COMPLEMENTARES	H	0	22,81	0,00
COMPOSICAO	CA001	PRÓPRIA	ELETRICISTA COM ENCARGOS COMPLEMENTARES E ADICIONAL DE PERICULOSIDADE	H	0	30,78	0,00
INSUMO	21127	SINAPI	FITA ISOLANTE ADESIVA ANTICHAMA, USO ATE 750 V, EM ROLO DE 19 MM X 5 M	UN	0	3,66	0,00
COTACAO	COT009	PRÓPRIA	RELÉ FOTOELÉTRICO PARA COMANDO DE ILUMINAÇÃO EXTERNA 1800 W	UND	1	35,08	35,08
TOTAL SEM BDI - C032							35,08
TAXA DE BDI (22,97 %)							8,06
TOTAL COM BDI - C032							43,14

CLASSE/TIPO	CÓDIGO	FONTE	DESCRIÇÃO	UNID.	COEF.	P. UNIT. (R\$)	TOTAL (R\$)
	C033	PRÓPRIA	REFLETOR EM ALUMÍNIO, DE SUPORTE E ALÇA, COM LÂMPADA EM LED 100W DE POTÊNCIA - FORNECIMENTO E INSTALAÇÃO	UND		73,39	
COMPOSICAO	88247	SINAPI	AUXILIAR DE ELETRICISTA COM ENCARGOS COMPLEMENTARES	H	0,4165	22,81	9,50
COMPOSICAO	CA001	PRÓPRIA	ELETRICISTA COM ENCARGOS COMPLEMENTARES E ADICIONAL DE PERICULOSIDADE	H	0,1735	30,78	5,34
INSUMO	13791/ORSE	ORSE	REFLETOR SLIM LED 100W DE POTÊNCIA, BRANCO FRIO, 6500K, AUTOVOLT, MARCA G-LIGHT OU SIMILAR	UN	1	58,55	58,55
TOTAL SEM BDI - C033							73,39
TAXA DE BDI (22,97 %)							16,86
TOTAL COM BDI - C033							90,25

CLASSE/TIPO	CÓDIGO	FONTE	DESCRIÇÃO	UNID.	COEF.	P. UNIT. (R\$)	TOTAL (R\$)
CAIXE	97886	SINAPI	CAIXA ENTERRADA ELÉTRICA RETANGULAR, EM ALVENARIA COM TJOLOS CERÂMICOS MACIÇOS, FUNDO COM BRITA, DIMENSÕES INTERNAS: 0,3X0,3X0,3 M. AF_12/2020	UN		180,72	
COMPOSICAO	101619	SINAPI	PREPARO DE FUNDO DE VALA COM LARGURA MENOR QUE 1,5 M, COM CAMADA DE BRITA, LANÇAMENTO MANUAL. AF_08/2020	M3	0,036	470,89	16,95
COMPOSICAO	100475	SINAPI	ARGAMASSA TRAÇO 1:3 (EM VOLUME DE CIMENTO E AREIA MÉDIA ÚMIDA) COM ADIÇÃO DE IMPERMEABILIZANTE, PREPARO MECÂNICO COM BETONEIRA 400 L. AF_08/2019	M3	0,0278	910,71	25,31

MUNICÍPIO DE URUÇUÍ - PI
Construção do Espaço Esportivo Comunitário, no Município de Uruçuí/PI (Novo PAC)
PLANILHA DE COMPOSIÇÕES UNITÁRIAS

DATA BASE: SINAPI PI 09/2025, SEINFRA CE 28, ORSE SE 09/2025, SEM DESONERAÇÃO					LEIS SOCIAIS (%): 113,33		BDI (%): 22,97
COMPOSICAO	97734	SINAPI	PEÇA RETANGULAR PRÉ-MOLDADA, VOLUME DE CONCRETO DE 10 A 30 LITROS, TAXA DE AÇO APROXIMADA DE 30KG/M³. AF_03/2024	M3	0,0175	3.127,22	54,72
COMPOSICAO	88316	SINAPI	SERVENTE COM ENCARGOS COMPLEMENTARES	H	0,9967	21,71	21,63
COMPOSICAO	88309	SINAPI	PEDREIRO COM ENCARGOS COMPLEMENTARES	H	1,2686	27,39	34,74
COMPOSICAO	87316	SINAPI	ARGAMASSA TRAÇO 1:4 (EM VOLUME DE CIMENTO E AREIA GROSSA ÚMIDA) PARA CHAPISCO CONVENCIONAL, PREPARO MECÂNICO COM BETONEIRA 400 L. AF_08/2019	M3	0,0039	571,80	2,23
INSUMO	7258	SINAPI	TUJOLO CERAMICO MACICO COMUM DE *5 X 10 X 20* CM (L X A X C)	UN	38,691	0,65	25,14
TOTAL SEM BDI - 97886							180,72
TAXA DE BDI (22,97 %)							41,51
TOTAL COM BDI - 97886							222,23

CLASSE/TIPO	CÓDIGO	FONTE	DESCRIÇÃO	UNID.	COEF.	P. UNIT. (R\$)	TOTAL (R\$)
	C034	PRÓPRIA	POSTE EM CONCRETO ARMADO SEÇÃO CIRCULAR 200/10, TIPO C-14 COM 3 REFLETORES EM LED 200W FIXADOS EM CRUZETA DE CONCRETO - FORNECIMENTO E INSTALAÇÃO	UND		2.883,26	
COMPOSICAO	CA001	PRÓPRIA	ELETRICISTA COM ENCARGOS COMPLEMENTARES E ADICIONAL DE PERICULOSIDADE	H	2,2495	30,78	69,23
COMPOSICAO	88247	SINAPI	AUXILIAR DE ELETRICISTA COM ENCARGOS COMPLEMENTARES	H	1,5205	22,81	34,68
INSUMO	420	SINAPI	CINTA CIRCULAR EM ACO GALVANIZADO DE 150 MM DE DIAMETRO PARA FIXACAO DE CAIXA MEDICAO, INCLUI PARAFUSOS E PORCAS	UN	2	38,36	76,72
INSUMO	34519	SINAPI	CRUZETA DE CONCRETO LEVE, COMP. 2000 MM SECAO, 90 X 90 MM	UN	1	113,43	113,43
INSUMO	12366	SINAPI	POSTE DE CONCRETO ARMADO DE SECAO CIRCULAR, EXTENSAO DE 10,00 M, RESISTENCIA DE 150 A 200 DAN, TIPO C-14	UN	1	1.447,45	1.447,45
COMPOSICAO	100579	SINAPI	ASSENTAMENTO DE POSTE DE CONCRETO COM COMPRIMENTO NOMINAL DE 10 M, CARGA NOMINAL MENOR OU IGUAL A 1000 DAN, ENGASTAMENTO SIMPLES COM 1,6 M DE SOLO (NÃO INCLUI FORNECIMENTO), AF_04/2025	UN	1	651,59	651,59
COMPOSICAO	100862	SINAPI	SUPORTE MÃO FRANCESA EM ACO, ABAS IGUAIS 40 CM, CAPACIDADE MINIMA 70 KG, BRANCO - FORNECIMENTO E INSTALAÇÃO. AF_01/2020	UN	2	37,98	75,96
INSUMO	441	SINAPI	PARAFUSO M16 EM ACO GALVANIZADO, COMPRIMENTO = 150 MM, DIAMETRO = 16 MM, ROSCA MAQUINA, CABECA QUADRADA	UN	4	11,94	47,76
INSUMO	430	SINAPI	PARAFUSO M16 EM ACO GALVANIZADO, COMPRIMENTO = 125 MM, DIAMETRO = 16 MM, ROSCA MAQUINA, CABECA QUADRADA	UN	1	10,85	10,85
INSUMO	442	SINAPI	PARAFUSO FRANCES M16 EM ACO GALVANIZADO, COMPRIMENTO = 45 MM, DIAMETRO = 16 MM, CABECA ABaulada	UN	5	7,17	35,85
INSUMO	13524/ORSE	ORSE	REFLETOR SLIM LED 200W DE POTÊNCIA, BRANCO FRIO, 6500K, AUTOVOLT, MARCA G-LIGHT OU SIMILAR	UN	3	106,58	319,74
TOTAL SEM BDI - C034							2.883,26
TAXA DE BDI (22,97 %)							662,28
TOTAL COM BDI - C034							3.545,54

CLASSE/TIPO	CÓDIGO	FONTE	DESCRIÇÃO	UNID.	COEF.	P. UNIT. (R\$)	TOTAL (R\$)
	C035	PRÓPRIA	POSTE EM CONCRETO ARMADO SEÇÃO CIRCULAR 200/10, TIPO C-14 COM 6 REFLETORES EM LED 200W FIXADOS EM CRUZETA DE CONCRETO - FORNECIMENTO E INSTALAÇÃO	UND		3.508,50	
COMPOSICAO	CA001	PRÓPRIA	ELETRICISTA COM ENCARGOS COMPLEMENTARES E ADICIONAL DE PERICULOSIDADE	H	3,499	30,78	107,69
COMPOSICAO	88247	SINAPI	AUXILIAR DE ELETRICISTA COM ENCARGOS COMPLEMENTARES	H	2,041	22,81	46,55
INSUMO	420	SINAPI	CINTA CIRCULAR EM ACO GALVANIZADO DE 150 MM DE DIAMETRO PARA FIXACAO DE CAIXA MEDICAO, INCLUI PARAFUSOS E PORCAS	UN	2	38,36	76,72
INSUMO	34519	SINAPI	CRUZETA DE CONCRETO LEVE, COMP. 2000 MM SECAO, 90 X 90 MM	UN	2	113,43	226,86
INSUMO	12366	SINAPI	POSTE DE CONCRETO ARMADO DE SECAO CIRCULAR, EXTENSAO DE 10,00 M, RESISTENCIA DE 150 A 200 DAN, TIPO C-14	UN	1	1.447,45	1.447,45
COMPOSICAO	100579	SINAPI	ASSENTAMENTO DE POSTE DE CONCRETO COM COMPRIMENTO NOMINAL DE 10 M, CARGA NOMINAL MENOR OU IGUAL A 1000 DAN, ENGASTAMENTO SIMPLES COM 1,6 M DE SOLO (NÃO INCLUI FORNECIMENTO), AF_04/2025	UN	1	651,59	651,59
COMPOSICAO	100862	SINAPI	SUPORTE MÃO FRANCESA EM ACO, ABAS IGUAIS 40 CM, CAPACIDADE MINIMA 70 KG, BRANCO - FORNECIMENTO E INSTALAÇÃO. AF_01/2020	UN	4	37,98	151,92
INSUMO	441	SINAPI	PARAFUSO M16 EM ACO GALVANIZADO, COMPRIMENTO = 150 MM, DIAMETRO = 16 MM, ROSCA MAQUINA, CABECA QUADRADA	UN	8	11,94	95,52
INSUMO	430	SINAPI	PARAFUSO M16 EM ACO GALVANIZADO, COMPRIMENTO = 125 MM, DIAMETRO = 16 MM, ROSCA MAQUINA, CABECA QUADRADA	UN	2	10,85	21,70
INSUMO	442	SINAPI	PARAFUSO FRANCES M16 EM ACO GALVANIZADO, COMPRIMENTO = 45 MM, DIAMETRO = 16 MM, CABECA ABaulada	UN	6	7,17	43,02
INSUMO	13524/ORSE	ORSE	REFLETOR SLIM LED 200W DE POTÊNCIA, BRANCO FRIO, 6500K, AUTOVOLT, MARCA G-LIGHT OU SIMILAR	UN	6	106,58	639,48
TOTAL SEM BDI - C035							3.508,50
TAXA DE BDI (22,97 %)							805,90
TOTAL COM BDI - C035							4.314,40

CLASSE/TIPO	CÓDIGO	FONTE	DESCRIÇÃO	UNID.	COEF.	P. UNIT. (R\$)	TOTAL (R\$)
INSTAF	89356	SINAPI	TUBO, PVC, SOLDÁVEL, DE 25MM, INSTALADO EM RAMAL OU SUB-RAMAL DE ÁGUA - FORNECIMENTO E INSTALAÇÃO. AF_06/2022	M		23,06	

DATA BASE: SINAPI P1 09/2025, SEINFRA CE 28, ORSE SE 09/2025, SEM DESONERAÇÃO						LEIS SOCIAIS (%):		113,33	BDI (%):		22,97
COMPOSICAO	88267	SINAPI	ENCANADOR OU BOMBEIRO HIDRÁULICO COM ENCARGOS COMPLEMENTARES	H	0,38	26,67			10,13		
COMPOSICAO	88248	SINAPI	AUXILIAR DE ENCANADOR OU BOMBEIRO HIDRÁULICO COM ENCARGOS COMPLEMENTARES	H	0,38	21,82			8,29		
INSUMO	38383	SINAPI	LIXA D'AGUA EM FOLHA, COR PRETA, GRAO 100	UN	0,0886	2,15			0,19		
INSUMO	9868	SINAPI	TUBO PVC, SOLDAVEL, DE 25 MM, AGUA FRIA (NBR-5648)	M	1,0493	4,25			4,45		
TOTAL SEM BDI - 89356										23,06	
TAXA DE BDI (22,97 %)										5,30	
TOTAL COM BDI - 89356										28,36	

[illegible][illegible][illegible][illegible][illegible]

MUNICÍPIO DE URUÇUÍ - PI
Construção do Espaço Esportivo Comunitário, no Município de Uruçuí/PI (Novo PAC)
PLANILHA DE COMPOSIÇÕES UNITÁRIAS

DATA BASE: SINAPI PI 09/2025, SEINFRA CE 28, ORSE SE 09/2025, SEM DESONERAÇÃO

LEIS SOCIAIS (%): 113,33

BDI (%): 22,97

CLASSE/TIPO	CÓDIGO	FONTE	DESCRIÇÃO	UNID.	COEF.	P. UNIT. (R\$)	TOTAL (R\$)
INSTAF	89380	SINAPI	LUVA DE REDUÇÃO, PVC, SOLDÁVEL, DN 32MM X 25MM, INSTALADO EM RAMAL OU SUB-RAMAL DE ÁGUA - FORNECIMENTO E INSTALAÇÃO. AF_06/2022	UN		9,94	
COMPOSICAO	88267	SINAPI	ENCANADOR OU BOMBEIRO HIDRÁULICO COM ENCARGOS COMPLEMENTARES	H	0,1111	26,67	2,96
COMPOSICAO	88248	SINAPI	AUXILIAR DE ENCANADOR OU BOMBEIRO HIDRÁULICO COM ENCARGOS COMPLEMENTARES	H	0,1111	21,82	2,42
INSUMO	38383	SINAPI	LIXA D'ÁGUA EM FOLHA, COR PRETA, GRAO 100	UN	0,0371	2,15	0,07
INSUMO	20083	SINAPI	SOLUCAO PREPARADORA / LIMPADORA PARA PVC, FRASCO COM 1000 CM3	UN	0,0095	78,89	0,74
INSUMO	3869	SINAPI	LUVA DE REDUCAO SOLDAVEL, PVC, 32 MM X 25 MM, PARA AGUA FRIA PREDIAL	UN	1	3,18	3,18
INSUMO	122	SINAPI	ADESIVO PLASTICO PARA PVC, FRASCO COM *850* GR	UN	0,0082	69,63	0,57
TOTAL SEM BDI - 89380							9,94
TAXA DE BDI (22,97 %)							2,28
TOTAL COM BDI - 89380							12,22

CLASSE/TIPO	CÓDIGO	FONTE	DESCRIÇÃO	UNID.	COEF.	P. UNIT. (R\$)	TOTAL (R\$)
LOUC	86913	SINAPI	TORNEIRA CROMADA 1/2" OU 3/4" PARA TANQUE, PADRÃO POPULAR - FORNECIMENTO E INSTALAÇÃO. AF_01/2020	UN		61,13	
COMPOSICAO	88316	SINAPI	SERVENTE COM ENCARGOS COMPLEMENTARES	H	0,0481	21,71	1,04
COMPOSICAO	88267	SINAPI	ENCANADOR OU BOMBEIRO HIDRÁULICO COM ENCARGOS COMPLEMENTARES	H	0,1525	26,67	4,06
INSUMO	7604	SINAPI	TORNEIRA METALICA CROMADA PARA TANQUE / JARDIM, SEM BICO, CANO LONGO, DE PAREDE, PADRAO POPULAR / USO GERAL, 1/2" OU 3/4"	UN	1	55,95	55,95
INSUMO	3146	SINAPI	FITA VEDA ROSCA, EM PTFE, ROLO DE 18 MM X 10 M (L X C)	UN	0,021	4,14	0,08
TOTAL SEM BDI - 86913							61,13
TAXA DE BDI (22,97 %)							14,04
TOTAL COM BDI - 86913							75,17

CLASSE/TIPO	CÓDIGO	FONTE	DESCRIÇÃO	UNID.	COEF.	P. UNIT. (R\$)	TOTAL (R\$)
INSTPAP	89512	SINAPI	TUBO PVC, SÉRIE R, ÁGUA PLUVIAL, DN 100 MM, FORNECIDO E INSTALADO EM RAMAL DE ENCAMINHAMENTO. AF_06/2022	M		47,63	
COMPOSICAO	88267	SINAPI	ENCANADOR OU BOMBEIRO HIDRÁULICO COM ENCARGOS COMPLEMENTARES	H	0,4024	26,67	10,73
COMPOSICAO	88248	SINAPI	AUXILIAR DE ENCANADOR OU BOMBEIRO HIDRÁULICO COM ENCARGOS COMPLEMENTARES	H	0,4024	21,82	8,78
INSUMO	38383	SINAPI	LIXA D'ÁGUA EM FOLHA, COR PRETA, GRAO 100	UN	0,0224	2,15	0,04
INSUMO	9841	SINAPI	TUBO PVC, SERIE R, DN 100 MM, PARA ESGOTO OU AGUAS PLUVIAIS PREDIAL (NBR 5688)	M	1,0353	27,13	28,08
TOTAL SEM BDI - 89512							47,63
TAXA DE BDI (22,97 %)							10,94
TOTAL COM BDI - 89512							58,57

CLASSE/TIPO	CÓDIGO	FONTE	DESCRIÇÃO	UNID.	COEF.	P. UNIT. (R\$)	TOTAL (R\$)
DRENO	102711	SINAPI	JUNÇÃO DUPLA DE PVC, SÉRIE NORMAL, PARA ESGOTO PREDIAL, DN 100 X 100 X 100 MM, INSTALADA EM DRENO - FORNECIMENTO E INSTALAÇÃO. AF_07/2021	UN		75,85	
COMPOSICAO	88316	SINAPI	SERVENTE COM ENCARGOS COMPLEMENTARES	H	1,1466	21,71	24,89
COMPOSICAO	88309	SINAPI	PEDREIRO COM ENCARGOS COMPLEMENTARES	H	0,3822	27,39	10,46
INSUMO	3668	SINAPI	JUNCAO DUPLA, PVC SOLDAVEL, DN 100 X 100 X 100 MM, SERIE NORMAL PARA ESGOTO PREDIAL	UN	1	40,50	40,50
TOTAL SEM BDI - 102711							75,85
TAXA DE BDI (22,97 %)							17,42
TOTAL COM BDI - 102711							93,27

CLASSE/TIPO	CÓDIGO	FONTE	DESCRIÇÃO	UNID.	COEF.	P. UNIT. (R\$)	TOTAL (R\$)
	C009	PRÓPRIA	CAIXA ENTERRADA RETANGULAR, EM ALVENARIA COM BLOCOS DE CONCRETO, TAMPA EM CONCRETO COM GRELHA, DIMENSÕES INTERNAS: 0,8X0,6X0,5 M PARA REDE DE DRENAGEM	UND		854,53	
COMPOSICAO	88309	SINAPI	PEDREIRO COM ENCARGOS COMPLEMENTARES	H	5,4675	27,39	149,75
COMPOSICAO	88316	SINAPI	SERVENTE COM ENCARGOS COMPLEMENTARES	H	4,296	21,71	93,26
COMPOSICAO	89299	SINAPI	ALVENARIA ESTRUTURAL DE BLOCOS CERÂMICOS 14X19X39, (ESPESSURA DE 14 CM), UTILIZANDO COLHER DE PEDREIRO E ARGAMASSA DE ASSENTAMENTO COM PREPARO MANUAL. AF_03/2023	M2	2,4	89,94	215,85
INSUMO	2692	SINAPI	DESMOLDANTE PROTETOR PARA FORMAS DE MADEIRA, DE BASE OLEOSA EMULSIONADA EM AGUA	L	0,0073	10,72	0,07
INSUMO	4491	SINAPI	PONTELETE *7,5 X 7,5* CM EM PINUS, MISTA OU EQUIVALENTE DA REGIAO - BRUTA	M	0,1579	9,85	1,55
INSUMO	4517	SINAPI	SARRAFO *2,5 X 7,5* CM EM PINUS, MISTA OU EQUIVALENTE DA REGIAO - BRUTA	M	0,1878	3,44	0,64
INSUMO	5069	SINAPI	PREGO DE ACO POLIDO COM CABECA 17 X 27 (2 1/2 X 11)	KG	0,0166	20,74	0,34
INSUMO	6193	SINAPI	TABUA NAO APARELHADA *2,5 X 20* CM, EM MACARANDUBA/MASSARANDUBA, ANGELIM OU EQUIVALENTE DA REGIAO - BRUTA	M	0,5889	14,13	8,32
COMPOSICAO	5678	SINAPI	RETROESCAVADEIRA SOBRE RODAS COM CARREGADEIRA, TRAÇÃO 4X4, POTÊNCIA LÍQ. 88 HP, CAÇAMBA CARREG. CAP. MÍN. 1 M3, CAÇAMBA RETRO CAP. 0,26 M3, PESO OPERACIONAL MÍN. 6.674 KG, PROFUNDIDADE ESCAVAÇÃO MÁX. 4,37 M - CHP DIURNO. AF_06/2014	CHP	0,0175	145,56	2,54
COMPOSICAO	5679	SINAPI	RETROESCAVADEIRA SOBRE RODAS COM CARREGADEIRA, TRAÇÃO 4X4, POTÊNCIA LÍQ. 88 HP, CAÇAMBA CARREG. CAP. MÍN. 1 M3, CAÇAMBA RETRO CAP. 0,26 M3, PESO OPERACIONAL MÍN. 6.674 KG, PROFUNDIDADE ESCAVAÇÃO MÁX. 4,37 M - CHI DIURNO. AF_06/2014	CHI	0,0357	63,23	2,25
COMPOSICAO	87878	SINAPI	CHAPISCO APLICADO EM ALVENARIAS E ESTRUTURAS DE CONCRETO INTERNAS, COM COLHER DE PEDREIRO. ARGAMASSA TRAÇO 1:3 COM PREPARO MANUAL. AF_10/2022	M2	1,4	5,19	7,26

MUNICÍPIO DE URUÇUÍ - PI
Construção do Espaço Esportivo Comunitário, no Município de Uruçuí/PI (Novo PAC)
PLANILHA DE COMPOSIÇÕES UNITÁRIAS

DATA BASE: SINAPI PI 09/2025, SEINFRA CE 28, ORSE SE 09/2025, SEM DESONERAÇÃO					LEIS SOCIAIS (%): 113,33		BDI (%): 22,97
COMPOSICAO	87530	SINAPI	MASSA ÚNICA, EM ARGAMASSA TRAÇO 1:2:8, PREPARO MANUAL, APLICADA MANUALMENTE EM PAREDES INTERNAS DE AMBIENTES COM ÁREA ENTRE 5M² E 10M², E = 17,5MM, COM TALISCAS. AF_03/2024	M2	1,4	41,17	57,63
COMPOSICAO	94970	SINAPI	CONCRETO FCK = 20MPA, TRAÇO 1:2,7:3 (EM MASSA SECA DE CIMENTO/ AREIA MÉDIA/ BRITA 1) - PREPARO MECÂNICO COM BETONEIRA 600 L. AF_05/2021	M3	0,0792	629,36	49,84
COMPOSICAO	97736	SINAPI	PEÇA RETANGULAR PRÉ-MOLDADA, VOLUME DE CONCRETO ACIMA DE 100 LITROS, TAXA DE AÇO APROXIMADA DE 30KG/M³. AF_03/2024	M3	0,0792	1.651,10	130,76
COMPOSICAO	101616	SINAPI	PREPARO DE FUNDO DE VALA COM LARGURA MENOR QUE 1,5 M (ACERTO DO SOLO NATURAL). AF_08/2020	M2	0,99	6,33	6,26
COMPOSICAO	103002	SINAPI	GRELHA DE FERRO FUNDIDO SIMPLES COM REQUADRO, 200 X 1000 MM, ASSENTADA COM ARGAMASSA 1 : 3 CIMENTO: AREIA - FORNECIMENTO E INSTALAÇÃO. AF_05/2025	UN	0,5	256,43	128,21
TOTAL SEM BDI - C009							854,53
TAXA DE BDI (22,97 %)							196,29
TOTAL COM BDI - C009							1.050,82

CLASSE/TIPO	CÓDIGO	FONTE	DESCRIÇÃO	UNID.	COEF.	P. UNIT. (R\$)	TOTAL (R\$)
	C010	PRÓPRIA	DRENO ESPINHA DE PEIXE (SEÇÃO 0,40 X 0,20 M), COM TUBO DE PEAD CORRUGADO PERFURADO, DN 100 MM, ENCHIMENTO COM BRITA, ENVOLVIDO COM MANTA GEOTÊXTIL, INCLUSIVE CONEXÕES	M		101,36	
COMPOSICAO	88309	SINAPI	PEDREIRO COM ENCARGOS COMPLEMENTARES	H	0,1073	27,39	2,93
COMPOSICAO	88316	SINAPI	SERVENTE COM ENCARGOS COMPLEMENTARES	H	0,3219	21,71	6,98
COMPOSICAO	90106	SINAPI	ESCAVAÇÃO MECANIZADA DE VALA COM PROFUNDIDADE ATÉ 1,5 M (MÉDIA MONTANTE E JUSANTE/UMA COMPOSIÇÃO POR TRECHO), RETROESCAV. (0,26 M3), LARGURA DE 0,8 M A 1,5 M, EM SOLO DE 1A CATEGORIA, LOCAIS COM BAIXO NÍVEL DE INTERFERÊNCIA. AF_09/2024	M3	0,8	8,05	6,44
INSUMO	4718	SINAPI	PEDRA BRITADA N. 2 (19 A 38 MM) POSTO PEDREIRA/FORNECEDOR, SEM FRETE	M3	0,0837	250,90	21,00
INSUMO	3670	SINAPI	JUNCAO SIMPLES, PVC, 45 GRAUS, DN 100 X 100 MM, SERIE NORMAL PARA ESGOTO PREDIAL	UN	1	23,22	23,22
INSUMO	4021	SINAPI	GEOTEXTIL NAO TECIDO AGULHADO DE FILAMENTOS CONTINUOS 100% POLIESTER, RESITENCIA A TRACAO = 14 KN/M	M2	1,8	16,70	30,06
INSUMO	38052	SINAPI	TUBO DRENO, CORRUGADO, ESPIRALADO, FLEXIVEL, PERFURADO, EM POLIETILENO DE ALTA DENSIDADE (PEAD), DN 100 MM, (4") PARA DRENAGEM - EM ROLO (NORMA DNIT 093/2006 - E.M)	M	1,003	10,70	10,73
TOTAL SEM BDI - C010							101,36
TAXA DE BDI (22,97 %)							23,28
TOTAL COM BDI - C010							124,64

CLASSE/TIPO	CÓDIGO	FONTE	DESCRIÇÃO	UNID.	COEF.	P. UNIT. (R\$)	TOTAL (R\$)
TRANSM	100984	SINAPI	CARGA, MANOBRA E DESCARGA DE ENTULHO EM CAMINHÃO BASCULANTE 18 M³ - CARGA COM ESCAVADEIRA HIDRÁULICA (ÇAÇAMBA DE 0,80 M³ / 111 HP) E DESCARGA LIVRE (UNIDADE: M3). AF_07/2020	M3		8,57	
COMPOSICAO	89884	SINAPI	CAMINHÃO BASCULANTE 18 M3, COM CAVALO MECÂNICO DE CAPACIDADE MÁXIMA DE TRAÇÃO COMBINADO DE 45000 KG, POTÊNCIA 330 CV, INCLUSIVE SEMIREBOQUE COM CAÇAMBA METÁLICA - CHI DIURNO. AF_12/2014	CHI	0,0095	84,43	0,80
COMPOSICAO	89883	SINAPI	CAMINHÃO BASCULANTE 18 M3, COM CAVALO MECÂNICO DE CAPACIDADE MÁXIMA DE TRAÇÃO COMBINADO DE 45000 KG, POTÊNCIA 330 CV, INCLUSIVE SEMIREBOQUE COM CAÇAMBA METÁLICA - CHP DIURNO. AF_12/2014	CHP	0,0153	348,92	5,33
COMPOSICAO	5632	SINAPI	ESCAVADEIRA HIDRÁULICA SOBRE ESTEIRAS, CAÇAMBA 0,80 M3, PESO OPERACIONAL 17 T, POTENCIA BRUTA 111 HP - CHI DIURNO. AF_06/2014	CHI	0,0074	90,83	0,67
COMPOSICAO	5631	SINAPI	ESCAVADEIRA HIDRÁULICA SOBRE ESTEIRAS, CAÇAMBA 0,80 M3, PESO OPERACIONAL 17 T, POTENCIA BRUTA 111 HP - CHP DIURNO. AF_06/2014	CHP	0,0083	213,51	1,77
TOTAL SEM BDI - 100984							8,57
TAXA DE BDI (22,97 %)							1,97
TOTAL COM BDI - 100984							10,54

CLASSE/TIPO	CÓDIGO	FONTE	DESCRIÇÃO	UNID.	COEF.	P. UNIT. (R\$)	TOTAL (R\$)
TRANSM	95877	SINAPI	TRANSPORTE COM CAMINHÃO BASCULANTE DE 18 M³, EM VIA URBANA PAVIMENTADA, DMT ATÉ 30 KM (UNIDADE: M3XKM). AF_07/2020	M3XKM		1,76	
COMPOSICAO	89884	SINAPI	CAMINHÃO BASCULANTE 18 M3, COM CAVALO MECÂNICO DE CAPACIDADE MÁXIMA DE TRAÇÃO COMBINADO DE 45000 KG, POTÊNCIA 330 CV, INCLUSIVE SEMIREBOQUE COM CAÇAMBA METÁLICA - CHI DIURNO. AF_12/2014	CHI	0,002	84,43	0,16
COMPOSICAO	89883	SINAPI	CAMINHÃO BASCULANTE 18 M3, COM CAVALO MECÂNICO DE CAPACIDADE MÁXIMA DE TRAÇÃO COMBINADO DE 45000 KG, POTÊNCIA 330 CV, INCLUSIVE SEMIREBOQUE COM CAÇAMBA METÁLICA - CHP DIURNO. AF_12/2014	CHP	0,0046	348,92	1,60
TOTAL SEM BDI - 95877							1,76
TAXA DE BDI (22,97 %)							0,40
TOTAL COM BDI - 95877							2,16

CLASSE/TIPO	CÓDIGO	FONTE	DESCRIÇÃO	UNID.	COEF.	P. UNIT. (R\$)	TOTAL (R\$)
	ADM01	PRÓPRIA	ADMINISTRAÇÃO LOCAL DA OBRA	UND		5.666,20	
COMPOSICAO	90777	SINAPI	ENGENHEIRO CIVIL DE OBRA JUNIOR COM ENCARGOS COMPLEMENTARES	H	20	129,24	2.584,80
COMPOSICAO	90776	SINAPI	ENCARREGADO GERAL COM ENCARGOS COMPLEMENTARES	H	22	35,39	778,58
COMPOSICAO	90767	SINAPI	APONTADOR OU APROPRIADOR COM ENCARGOS COMPLEMENTARES	H	22	23,14	509,08
COMPOSICAO	100289	SINAPI	VIGIA DIURNO COM ENCARGOS COMPLEMENTARES	H	22	21,47	472,34
COMPOSICAO	88255	SINAPI	AUXILIAR TÉCNICO DE ENGENHARIA COM ENCARGOS COMPLEMENTARES	H	10	26,54	265,40

DATA BASE: SINAPI PI 09/2025, SEINFRA CE 28, ORSE SE 09/2025, SEM DESONERAÇÃO					LEIS SOCIAIS (%):	113,33	BDI (%):	22,97
INSUMO	02789/ORSE	ORSE	VEÍCULO LEVE - PICK UP (97KW)	H	100	10,56	1.056,00	
TOTAL SEM BDI - ADM01							5.666,20	
TAXA DE BDI (22,97 %)							1.301,53	
TOTAL COM BDI - ADM01							6.967,73	

DATA BASE: SINAPI PI 09/2025. SEINFRA CE 28. ORSE SE 09/2025. SEM DESONERAÇÃO

5	PARQUINHO INFANTIL
---	--------------------

[illegible]

MUNICÍPIO DE URUÇUI - PI
Construção do Espaço Esportivo Comunitário, no Município de Urucui/PI (Novo PAC)
MEMÓRIA DE CÁLCULO

DATA BASE: SINAPI PI 09/2025, SEINFRA CE 28, ORSE SE 09/2025, SEM DESONERAÇÃO										LEIS SOCIAIS (%)	113,33	BDI (%)	22,97
ITEM	CODIGO	FONTE	DESCRIÇÃO	UNID.	QUANT.	COEF.	COMP. (m)	LARG. (m)	ALT. (m)	ÁREA (m²)	VOL. (m³)	PARCIAL	TOTAL
5.1.2.1										25,00		25,00	
5.1.3	95241	SINAPI	LASTRO DE CONCRETO MAGRO, APLICADO EM PISOS, LAJES SOBRE SOLO OU RADIER, ESPESSURA DE 5 CM. AF. 01/2024	M2									15,00
5.1.3.1										15,00		15,00	
5.1.4	89470	SINAPI	ALVENARIA DE BLOCOS DE CONCRETO ESTRUTURAL 14X19X39 CM (ESPESSURA 14 CM), FBK = 4,5 MPa, UTILIZANDO COLHER DE PEDREIRO. AF. 10/2022	M2									20,00
5.1.4.1										20,00		20,00	
5.2	PAVIMENTAÇÃO												
5.2.1	100576	SINAPI	REGULARIZAÇÃO E COMPACTAÇÃO DE SUBLEITO DE SOLO PREDOMINANTEMENTE ARGILOSO, PARA OBRAS DE CONSTRUÇÃO DE PAVIMENTOS. AF. 09/2024	M2						142,85		142,85	
5.2.1.1													142,85
5.2.2	95241	SINAPI	LASTRO DE CONCRETO MAGRO, APLICADO EM PISOS, LAJES SOBRE SOLO OU RADIER, ESPESSURA DE 5 CM. AF. 01/2024	M2									142,85
5.2.2.1										142,85		142,85	
5.2.3	87702	SINAPI	CONTRAPISO EM ARGAMASSA TRAÇO 1:4 (CIMENTO E AREIA), PREPARO MANUAL, APLICADO EM ÁREAS SECAS SOBRE LAJE, NÃO ADERIDO, ACABAMENTO NÃO REFORÇADO. ESPESSURA 8CM. AF. 07/2021	M2									142,85
5.2.3.1										142,85		142,85	
5.2.4	C2901	SEINFRA	PISO DE BORRACHA ANTI-DERRAPANTE (COLOCADO)	M2									142,85
5.2.4.1										142,85		142,85	
5.3	EQUIPAMENTOS												
5.3.1	COT001	PRÓPRIA	PARDE ESCALADA (2,00 X 1,80)M EM MADEIRA PINUS OU EUCALÍPTO TRATADO, COM ACABAMENTO EM VERNIZ FOSCO, REF. MODELO M111 DA LÚDICO PARQUES OU SIMILAR - FORNECIMENTO E MONTAGEM	UND									2,00
5.3.1.1					2,00								2,00
5.3.2	COT002	PRÓPRIA	GANGORRA DUPLA (3,00 X 2,50)M EM MADEIRA PINUS OU EUCALÍPTO TRATADO, COM ACABAMENTO EM VERNIZ FOSCO, REF. MODELO M128 DA LÚDICO PARQUES OU SIMILAR - FORNECIMENTO E MONTAGEM	UND									1,00
5.3.2.1					1,00								1,00
5.3.3	COT003	PRÓPRIA	BRINQUEDO (4,00 X 5,00)M EM MADEIRA PINUS OU EUCALÍPTO TRATADO, COM ACABAMENTO EM VERNIZ FOSCO, CONTENDO 1 CASINHA, 1 RAMPA DE ACESSO, 1 ESCORREGADOR, 1 ESCADA DE MARINHEIRO E 2 BALANÇOS, REF. MODELO M220 DA LÚDICO PARQUES OU SIMILAR	UND									1,00
5.3.3.1					1,00								1,00
5.3.4	COT006	PRÓPRIA	BALANÇO DUPLO (1,50 X 3,00)M EM MADEIRA PINUS OU EUCALÍPTO TRATADO, COM ACABAMENTO EM VERNIZ FOSCO, REF. MODELO M117 DA LÚDICO PARQUES OU SIMILAR - FORNECIMENTO E MONTAGEM	UND									1,00
5.3.4.1					1,00								1,00
5.3.5	COT004	PRÓPRIA	BANCO FIXO (0,70 X 1,50)M EM MADEIRA PINUS OU EUCALÍPTO TRATADO, COM ACABAMENTO EM VERNIZ FOSCO, REF. MODELO M312 DA LÚDICO PARQUES OU SIMILAR - FORNECIMENTO E MONTAGEM	UND									6,00
5.3.5.1					6,00								6,00
6	PISTA DE CAMINHADA												
6.1	PAVIMENTAÇÃO												
6.1.1	100576	SINAPI	REGULARIZAÇÃO E COMPACTAÇÃO DE SUBLEITO DE SOLO PREDOMINANTEMENTE ARGILOSO, PARA OBRAS DE CONSTRUÇÃO DE PAVIMENTOS. AF. 09/2024	M2									643,89
6.1.1.1										643,89		643,89	
6.1.2	95241	SINAPI	LASTRO DE CONCRETO MAGRO, APLICADO EM PISOS, LAJES SOBRE SOLO OU RADIER, ESPESSURA DE 5 CM. AF. 01/2024	M2									643,89
6.1.2.1										643,89		643,89	
6.1.3	94994	SINAPI	EXECUÇÃO DE PASSEIO (CALÇADA) OU PISO DE CONCRETO COM CONCRETO MOLDADO IN LOCO, FEITO EM OBRA, ACABAMENTO CONVENCIONAL, ESPESSURA 8 CM, ARMADO. AF. 08/2022	M2									643,89
6.1.3.1										643,89		643,89	
6.2	PINTURA												
6.2.1	102494	SINAPI	PINTURA DE PISO COM TINTA EPÓXI, APLICAÇÃO MANUAL, 2 DEMÃOS, INCLUSIVE PRIMER EPÓXI. AF. 05/2021	M2									643,89
6.2.1.1										643,89		643,89	
6.2.2	102506	SINAPI	PINTURA DE DEMARCAÇÃO DE QUADRA POLIESPORTIVA COM TINTA EPÓXI, E = 5 CM, APLICAÇÃO MANUAL. AF. 05/2021	M									214,72
6.2.2.1							214,72					214,72	
7	IMPLANTAÇÃO GERAL												
7.1	PAVIMENTAÇÃO												
7.1.1	100576	SINAPI	REGULARIZAÇÃO E COMPACTAÇÃO DE SUBLEITO DE SOLO PREDOMINANTEMENTE ARGILOSO, PARA OBRAS DE CONSTRUÇÃO DE PAVIMENTOS. AF. 09/2024	M2									139,86
7.1.1.1										139,86		139,86	
7.1.2	95241	SINAPI	LASTRO DE CONCRETO MAGRO, APLICADO EM PISOS, LAJES SOBRE SOLO OU RADIER, ESPESSURA DE 5 CM. AF. 01/2024	M2									139,86
7.1.2.1										139,86		139,86	
7.1.3	C008	PRÓPRIA	EXECUÇÃO DE PASSEIO (CALÇADA) OU PISO DE CONCRETO COM CONCRETO MOLDADO IN LOCO, FEITO EM OBRA, ACABAMENTO CONVENCIONAL, ESPESSURA 6 CM	M2									139,86
7.1.3.1										139,86		139,86	
7.1.4	94279	SINAPI	ASSENTAMENTO DE GUIA (MEIO-FIO) EM TRECHO RETO, CONFECCIONADA EM CONCRETO PRÉ-FABRICADO, DIMENSÕES 39X6,5X6,5X19 CM (COMPRIMENTO X BASE INFERIOR X BASE SUPERIOR X ALTURA), PARA DELIMITAÇÃO DE JARDINS, PRAÇAS OU PASSEIOS. AF. 01/2024	M									160,90
7.1.4.1							160,90						160,90
7.1.5	103946	SINAPI	PLANTIO DE GRAMA ESMERALDA OU SÃO CARLOS OU CURITIBANA, EM PLACAS. AF. 07/2024	M2									267,03
7.1.5.1										267,03		267,03	
7.2	URBANIZAÇÃO E PAISAGISMO												
7.2.1	COT004	PRÓPRIA	BANCO FIXO (0,70 X 1,50)M EM MADEIRA PINUS OU EUCALÍPTO TRATADO, COM ACABAMENTO EM VERNIZ FOSCO, REF. MODELO M312 DA LÚDICO PARQUES OU SIMILAR - FORNECIMENTO E MONTAGEM	UND									6,00
7.2.1.1					6,00								6,00
7.2.2	COT005	PRÓPRIA	CESTO DE LIXO (0,60 X 0,60)M EM MADEIRA PINUS OU EUCALÍPTO TRATADO, COM ACABAMENTO EM VERNIZ FOSCO, REF. MODELO M313 DA LÚDICO PARQUES OU SIMILAR - FORNECIMENTO E MONTAGEM	UND									16,00
7.2.2.1					16,00								16,00
7.2.3	COT007	PRÓPRIA	MESA PARA JOGOS (1,00 X 1,00)M COM 4 BANCOS (0,30 X 0,30)M EM MADEIRA PINUS OU EUCALÍPTO TRATADO, COM ACABAMENTO EM VERNIZ FOSCO, REF. MODELO M314 DA LÚDICO PARQUES OU SIMILAR - FORNECIMENTO E MONTAGEM	UND									4,00
7.2.3.1					4,00								4,00
7.2.4	COT008	PRÓPRIA	CONJUNTO MESA (1,00 X 2,00)M E 2 BANCOS (0,30 X 2,00)M EM MADEIRA PINUS OU EUCALÍPTO TRATADO, COM ACABAMENTO EM VERNIZ FOSCO, REF. MODELO M315 DA LÚDICO PARQUES OU SIMILAR - FORNECIMENTO E MONTAGEM	UND									2,00
7.2.4.1					2,00								2,00
7.2.5	103315	SINAPI	INSTALAÇÃO DE PERGOLADO DE MADEIRA, EM MAÇARANDUBA, ANGELIM OU EQUIVALENTE DA REGIÃO, FIXADO COM CONCRETO SOBRE SOLO. AF. 11/2021	M2									11,75
7.2.5.1										11,75		11,75	
7.2.6	98509	SINAPI	PLANTIO DE ARBUSTO OU CERCA VIVA. AF. 07/2024	UN									30,00
7.2.6.1					30,00								30,00
7.2.7	98510	SINAPI	PLANTIO DE ÁRVORE ORNAMENTAL COM ALTURA DE MUDA MENOR OU IGUAL A 2,00 M. AF. 07/2024	UN									24,00
7.2.7.1					24,00								24,00
7.2.8	98511	SINAPI	PLANTIO DE ÁRVORE ORNAMENTAL COM ALTURA DE MUDA MAIOR QUE 2,00 M E MENOR OU IGUAL A 4,00 M. AF. 07/2024	UN									2,00
7.2.8.1					2,00								2,00
7.3	INSTALAÇÕES ELÉTRICAS												
7.3.1	C011	PRÓPRIA	ELETRODUTO RÍGIDO ROSCÁVEL, PVC, DN 32 MM (1"), APARENTE - FORNECIMENTO E INSTALAÇÃO	M									145,00
7.3.1.1							145,00						145,00
7.3.2	C012	PRÓPRIA	ELETRODUTO FLEXÍVEL CORRUGADO, PEAD, DN 50 (1 1/2"), PARA REDE ENTERRADA DE DISTRIBUIÇÃO DE ENERGIA ELÉTRICA - FORNECIMENTO E INSTALAÇÃO	M									70,00
7.3.2.1							70,00						70,00
7.3.3	C013	PRÓPRIA	ELETRODUTO FLEXÍVEL CORRUGADO, PEAD, DN 63 (2"), PARA REDE ENTERRADA DE DISTRIBUIÇÃO DE ENERGIA ELÉTRICA - FORNECIMENTO E INSTALAÇÃO	M									200,00
7.3.3.1							200,00						200,00
7.3.4	C014	PRÓPRIA	ELETRODUTO RÍGIDO ROSCÁVEL, PVC, DN 50 MM (2"), APARENTE - FORNECIMENTO E INSTALAÇÃO	M									6,00
7.3.4.1							6,00						6,00
7.3.5	C015	PRÓPRIA	CURVA LONGA 90 GRAUS PARA ELETRODUTO, PVC, ROSCÁVEL, DN 32 MM (1") - FORNECIMENTO E INSTALAÇÃO	UND									9,00
7.3.5.1					9,00								9,00
7.3.6	C016	PRÓPRIA	CABO DE COBRE FLEXÍVEL ISOLADO, 2,5 MM², ANTI-CHAMA 0,6/1,0 KV - FORNECIMENTO E INSTALAÇÃO	M									205,00
7.3.6.1							205,00						205,00

MUNICÍPIO DE URUÇUI - PI
Construção do Espaço Esportivo Comunitário, no Município de Uruçuí/PI (Novo PAC)
MEMÓRIA DE CÁLCULO

DATA BASE: SINAPI PI 09/2025, SEINFRA CE 28, ORSE SE 09/2025, SEM DESONERAÇÃO										LEIS SOCIAIS (%):	113,33	BDI (%)	22,97
ITEM	CODIGO	FONTE	DESCRIÇÃO	UNID.	QUANT.	COEF.	COMP. (m)	LARG. (m)	ALT. (m)	ÁREA (m²)	VOL. (m³)	PARCIAL	TOTAL
7.3.7	C018	PRÓPRIA	CABO DE COBRE FLEXÍVEL ISOLADO, 6 MM², ANTI-CHAMA 0,6/1,0 KV - FORNECIMENTO E INSTALAÇÃO	M									530,00
7.3.7.1							530,00					530,00	
7.3.8	C019	PRÓPRIA	CABO DE COBRE FLEXÍVEL ISOLADO, 10 MM², ANTI-CHAMA 0,6/1,0 KV - FORNECIMENTO E INSTALAÇÃO	M									1.260,00
7.3.8.1							1.260,00					1.260,00	
7.3.9	C020	PRÓPRIA	CABO DE COBRE FLEXÍVEL ISOLADO, 16 MM², ANTI-CHAMA 0,6/1,0 KV - FORNECIMENTO E INSTALAÇÃO	M									20,00
7.3.9.1							20,00					20,00	
7.3.10	C021	PRÓPRIA	CONDULETE DE ALUMÍNIO, TIPO C, PARA ELETRODUTO DE PVC DN 32 MM (1"), APARENTE - FORNECIMENTO E INSTALAÇÃO	UND									8,00
7.3.10.1					8,00							8,00	
7.3.11	C022	PRÓPRIA	CONDULETE DE ALUMÍNIO, TIPO E, PARA ELETRODUTO DE PVC DN 32 MM (1"), APARENTE - FORNECIMENTO E INSTALAÇÃO	UND									9,00
7.3.11.1					9,00							9,00	
7.3.12	C023	PRÓPRIA	CONDULETE DE ALUMÍNIO, TIPO T, PARA ELETRODUTO DE PVC DN 32 MM (1"), APARENTE - FORNECIMENTO E INSTALAÇÃO	UND									3,00
7.3.12.1					3,00							3,00	
7.3.13	C024	PRÓPRIA	ENTRADA DE ENERGIA ELÉTRICA, AÉREA, TRIFÁSICA, COM CAIXA DE SOBREPOR, CABO DE 16 MM2 E DISJUNTOR DIN 70A (NÃO INCLUSO O POSTE DE CONCRETO)	UND									1,00
7.3.13.1					1,00							1,00	
7.3.14	C025	PRÓPRIA	QUADRO DE DISTRIBUIÇÃO DE ENERGIA EM CHAPA DE AÇO GALVANIZADO, DE EMBUTIR, COM BARRAMENTO TRIFÁSICO, PARA 18 DISJUNTORES DIN 100A - FORNECIMENTO E INSTALAÇÃO	UND									1,00
7.3.14.1					1,00							1,00	
7.3.15	C026	PRÓPRIA	DISJUNTOR MONOPOLAR TIPO DIN, CORRENTE NOMINAL DE 16A - FORNECIMENTO E INSTALAÇÃO	UND									3,00
7.3.15.1					3,00							3,00	
7.3.16	C027	PRÓPRIA	DISJUNTOR MONOPOLAR TIPO DIN, CORRENTE NOMINAL DE 20A - FORNECIMENTO E INSTALAÇÃO	UND									1,00
7.3.16.1					1,00							1,00	
7.3.17	C028	PRÓPRIA	DISJUNTOR TRIPOLAR TIPO DIN, CORRENTE NOMINAL DE 32A - FORNECIMENTO E INSTALAÇÃO	UND									1,00
7.3.17.1					1,00							1,00	
7.3.18	C029	PRÓPRIA	DISPOSITIVO DE PROTEÇÃO CONTRA SURTO 45 KA, 175 V, TIPO AC - FORNECIMENTO E INSTALAÇÃO	UND									4,00
7.3.18.1					4,00							4,00	
7.3.19	C030	PRÓPRIA	CORDOALHA DE COBRE NU 50 MM², NÃO ENTERRADA, COM ISOLADOR - FORNECIMENTO E INSTALAÇÃO	M									0,00
7.3.19.1					0,00		19,00					0,00	
7.3.20	C031	PRÓPRIA	HASTE DE ATERRAMENTO, DIÂMETRO 3/4", COM 3 METROS - FORNECIMENTO E INSTALAÇÃO	UND									5,00
7.3.20.1					5,00							5,00	
7.3.21	96111	SINAPI	CAIXA DE INSPEÇÃO PARA ATERRAMENTO, CIRCULAR, EM POLIETILENO, DIÂMETRO INTERNO = 0,3 M. AF. 12/2020	UN									5,00
7.3.21.1					5,00							5,00	
7.3.22	C032	PRÓPRIA	RELE FOTOELÉTRICO PARA COMANDO DE ILUMINAÇÃO EXTERNA 1800 W - FORNECIMENTO E INSTALAÇÃO	UND									8,00
7.3.22.1					8,00							8,00	
7.3.23	C033	PRÓPRIA	REFLETOR EM ALUMÍNIO, DE SUPORTE E ALÇA, COM LÂMPADA EM LED 100W DE POTÊNCIA - FORNECIMENTO E INSTALAÇÃO	UND									16,00
7.3.23.1					16,00							16,00	
7.3.24	97866	SINAPI	CAIXA ENTERRADA ELÉTRICA RETANGULAR, EM ALVENARIA COM TUIOLOS CERÂMICOS MACIOS, FUNDO COM BRITA. DIMENSÕES INTERNAS: 0.3X0.3X0.3 M. AF. 12/2020	UN									13,00
7.3.24.1					13,00							13,00	
7.3.25	C034	PRÓPRIA	POSTE EM CONCRETO ARMADO SEÇÃO CIRCULAR 200/10, TIPO C-14 COM 3 REFLETORES EM LED 200W FIXADOS EM CRUZETA DE CONCRETO - FORNECIMENTO E INSTALAÇÃO	UND									6,00
7.3.25.1					6,00							6,00	
7.3.26	C035	PRÓPRIA	POSTE EM CONCRETO ARMADO SEÇÃO CIRCULAR 200/10, TIPO C-14 COM 6 REFLETORES EM LED 200W FIXADOS EM CRUZETA DE CONCRETO - FORNECIMENTO E INSTALAÇÃO	UND									2,00
7.3.26.1					2,00							2,00	
7.4 INSTALAÇÕES HIDRÁULICAS													
7.4.1	89356	SINAPI	TUBO, PVC, SOLDÁVEL, DE 25MM, INSTALADO EM RAMAL OU SUB-RAMAL DE ÁGUA - FORNECIMENTO E INSTALAÇÃO. AF. 06/2022	M									66,00
7.4.1.1							66,00					66,00	
7.4.2	89357	SINAPI	TUBO, PVC, SOLDÁVEL, DE 32MM, INSTALADO EM RAMAL OU SUB-RAMAL DE ÁGUA - FORNECIMENTO E INSTALAÇÃO. AF. 06/2022	M									21,00
7.4.2.1							21,00					21,00	
7.4.3	89362	SINAPI	JOELHO 90 GRAUS, PVC, SOLDÁVEL, DN 25MM, INSTALADO EM RAMAL OU SUB-RAMAL DE ÁGUA - FORNECIMENTO E INSTALAÇÃO. AF. 06/2022	UN									4,00
7.4.3.1					4,00							4,00	
7.4.4	89366	SINAPI	JOELHO 90 GRAUS COM BUCHA DE LATÃO, PVC, SOLDÁVEL, DN 25MM, X 3/4" INSTALADO EM RAMAL OU SUB-RAMAL DE ÁGUA - FORNECIMENTO E INSTALAÇÃO. AF. 06/2022	UN									3,00
7.4.4.1					3,00							3,00	
7.4.5	89364	SINAPI	CURVA 90 GRAUS, PVC, SOLDÁVEL, DN 25MM, INSTALADO EM RAMAL OU SUB-RAMAL DE ÁGUA - FORNECIMENTO E INSTALAÇÃO. AF. 06/2022	UN									1,00
7.4.5.1					1,00							1,00	
7.4.6	89400	SINAPI	TÊ DE REDUÇÃO, PVC, SOLDÁVEL, DN 32MM X 25MM, INSTALADO EM RAMAL OU SUB-RAMAL DE ÁGUA - FORNECIMENTO E INSTALAÇÃO. AF. 06/2022	UN									2,00
7.4.6.1					2,00							2,00	
7.4.7	89380	SINAPI	LUVA DE REDUÇÃO, PVC, SOLDÁVEL, DN 32MM X 25MM, INSTALADO EM RAMAL OU SUB-RAMAL DE ÁGUA - FORNECIMENTO E INSTALAÇÃO. AF. 06/2022	UN									2,00
7.4.7.1					2,00							2,00	
7.4.8	86913	SINAPI	TORNEIRA CROMADA 1/2" OU 3/4" PARA TANQUE, PADRÃO POPULAR - FORNECIMENTO E INSTALAÇÃO. AF. 01/2020	UN									3,00
7.4.8.1					3,00							3,00	
7.5 DRENAGEM													
7.5.1	89512	SINAPI	TUBO PVC, SÉRIE R, ÁGUA PLUVIAL, DN 100 MM, FORNECIDO E INSTALADO EM RAMAL DE ENCAMINHAMENTO. AF. 06/2022	M									39,00
7.5.1.1							39,00					39,00	
7.5.2	102711	SINAPI	JUNÇÃO DÚPLA DE PVC, SÉRIE NORMAL, PARA ESGOTO PREDIAL, DN 100 X 100 X 100 MM, INSTALADA EM DRENO - FORNECIMENTO E INSTALAÇÃO. AF. 07/2021	UN									10,00
7.5.2.1					10,00							10,00	
7.5.3	C009	PRÓPRIA	CAIXA ENTERRADA RETANGULAR, EM ALVENARIA COM BLOCOS DE CONCRETO, TAMPA EM CONCRETO COM GRELHA, DIMENSÕES INTERNAS: 0,8X0,6X0,5 M PARA REDE DE DRENAGEM	UND									2,00
7.5.3.1					2,00							2,00	
7.5.4	C010	PRÓPRIA	DRENO ESPINHA DE PEIXE (SEÇÃO 0,40 X 0,20 M), COM TUBO DE PEAD CORRUGADO PERFURADO, DN 100 MM, ENCHIMENTO COM BRITA, ENVOLVIDO COM MANTA GEOTÊXTIL, INCLUSIVE CONEXÕES	M									360,00
7.5.4.1							360,00					360,00	
7.6 SERVIÇOS COMPLEMENTARES													
7.6.1	100984	SINAPI	CARGA, MANOBR E DESCARGA DE ENTULHO EM CAMINHÃO BASCULANTE 18 M³ - CARGA COM ESCAVADEIRA HIDRÁULICA (CAÇAMBA DE 0,80 M³ / 111 HP) E DESCARGA LIVRE (UNIDADE: M3). AF. 07/2020	M3									450,00
7.6.1.1											450,00	450,00	
7.6.2	95877	SINAPI	TRANSPORTE COM CAMINHÃO BASCULANTE DE 18 M³, EM VIA URBANA PAVIMENTADA, DMT ATÉ 30 KM (UNIDADE: M3XKM). AF. 07/2020	M3XKM									4.500,00
7.6.2.1						4.500,000000						4.500,00	
8 ADMINISTRAÇÃO LOCAL DA OBRA													
8.1	ADM01	PRÓPRIA	ADMINISTRAÇÃO LOCAL DA OBRA	UND									1,00
8.1.1					1,00							1,00	

OBRA: CONSTRUÇÃO DE CAMPO DE FUTEBOL COM GRAMA SINTÉTICA, MEIA QUADRA DE BASQUETE, PARQUINHO INFANTIL E PISTA DE CAMINHADA (TIPO B)
ENDEREÇO: BRASIL
DATA BASE: JANEIRO/2024

BDI SERVIÇOS: 22,97%
ENC. SOCIAIS: 81,46%

MAPA DE COTAÇÕES

ÍTEM	DESCRIÇÃO	UNID	MEDIANA	FORNECEDOR 1	FORNECEDOR 2	FORNECEDOR 3
COT-001	PAREDE ESCALADA (2,00 X 1,80)M EM MADEIRA PINUS OU EUCALIPTO TRATADO, COM ACABAMENTO EM VERNIZ FOSCO, REF. MODELO M111 DA LÚDICO PARQUES OU SIMILAR - FORNECIMENTO E MONTAGEM	UND	5.847,54	LÚDICO PARQUES		
	PAREDE ESCALADA (2,00 X 1,80)M EM MADEIRA, REF. MODELO M111 DA LÚDICO PARQUES OU SIMILAR	UN	1,00	5.847,54		
COT-002	GANGORRA DUPLA (3,00 X 2,50)M EM MADEIRA PINUS OU EUCALIPTO TRATADO, COM ACABAMENTO EM VERNIZ FOSCO, REF. MODELO M128 DA LÚDICO PARQUES OU SIMILAR - FORNECIMENTO E MONTAGEM	UN	3.693,19	LÚDICO PARQUES		
	GANGORRA DUPLA EM MADEIRA, REF. MODELO M128 DA LÚDICO PARQUES OU SIMILAR	UN	1,00	3.693,19		
COT-003	BRINQUEDO (4,00 X 5,00)M EM MADEIRA PINUS OU EUCALIPTO TRATADO, COM ACABAMENTO EM VERNIZ FOSCO, CONTENDO 1 CASINHA, 1 RAMPA DE ACESSO, 1 ESCORREGADOR, 1 ESCADA DE MARINHEIRO E 2 BALANÇOS, REF. MODELO M220 DA LÚDICO PARQUES OU SIMILAR	UN	24.621,24	LÚDICO PARQUES		
	BRINQUEDO EM MADEIRA CONTENDO 1 CASINHA, 1 RAMPA DE ACESSO, 1 ESCORREGADOR, 1 ESCADA DE MARINHEIRO E 2 BALANÇOS, REF. MODELO M220 DA LÚDICO PARQUES OU SIMILAR	UN	1,00	24.621,24		
COT-004	BANCO FIXO (0,70 X 1,50)M EM MADEIRA PINUS OU EUCALIPTO TRATADO, COM ACABAMENTO EM VERNIZ FOSCO, REF. MODELO M312 DA LÚDICO PARQUES OU SIMILAR - FORNECIMENTO E MONTAGEM	UN	1.461,89	LÚDICO PARQUES		
	BANCO FIXO (0,70 X 1,50)M EM MADEIRA, REF. MODELO M312 DA LÚDICO PARQUES OU SIMILAR	UN	1,00	1.461,89		
COT-005	CESTO DE LIXO (0,60 X 0,60)M EM MADEIRA PINUS OU EUCALIPTO TRATADO, COM ACABAMENTO EM VERNIZ FOSCO, REF. MODELO M313 DA LÚDICO PARQUES OU SIMILAR - FORNECIMENTO E MONTAGEM	UN	923,30	LÚDICO PARQUES		
	CESTO DE LIXO (0,60 X 0,60)M EM MADEIRA, REF. MODELO M313 DA LÚDICO PARQUES OU SIMILAR	UN	1,00	923,30		
COT-006	BALANÇO DUPLO (1,50 X 3,00)M EM MADEIRA PINUS OU EUCALIPTO TRATADO, COM ACABAMENTO EM VERNIZ FOSCO, REF. MODELO M117 DA LÚDICO PARQUES OU SIMILAR - FORNECIMENTO E MONTAGEM	UN	2.769,89	LÚDICO PARQUES		-
	BALANÇO DUPLO EM MADEIRA, REF. MODELO M117 DA LÚDICO PARQUES OU SIMILAR - FORNECIMENTO E MONTAGEM	UN	1,00	2.769,89		
COT-007	MESA PARA JOGOS (1,00 X 1,00)M COM 4 BANCOS (0,30 X 0,30)M EM MADEIRA PINUS OU EUCALIPTO TRATADO, COM ACABAMENTO EM VERNIZ FOSCO, REF. MODELO M314 DA LÚDICO PARQUES OU SIMILAR - FORNECIMENTO E MONTAGEM	UN	3.385,42	LÚDICO PARQUES		-
	MESA PARA JOGOS EM MADEIRA, REF. MODELO M314 DA LÚDICO PARQUES OU SIMILAR - FORNECIMENTO E MONTAGEM	UN	1,00	3.385,42		
COT-008	CONJUNTO MESA (1,00 X 2,00)M E 2 BANCOS (0,30 X 2,00)M EM MADEIRA PINUS OU EUCALIPTO TRATADO, COM ACABAMENTO EM VERNIZ FOSCO, REF. MODELO M315 DA LÚDICO PARQUES OU SIMILAR - FORNECIMENTO E MONTAGEM	UN	5.847,54	LÚDICO PARQUES		-
	CONJUNTO MESA E BANCOS EM MADEIRA, REF. MODELO M315 DA LÚDICO PARQUES OU SIMILAR - FORNECIMENTO E MONTAGEM	UN	1,00	5.847,54		
COT-009	RELÉ FOTOELÉTRICO PARA COMANDO DE ILUMINAÇÃO EXTERNA 1800 W	UN	35,08	DECORLUX		-
	RELÉ FOTOELÉTRICO PARA COMANDO DE ILUMINAÇÃO EXTERNA 1800 W	UN	1,00	35,08		
COT-010	PISO MODULAR EM POLIPROPILENO DE ALTO IMPACTO E RESISTÊNCIA, PROTEÇÃO UV, INCLUINDO DEMARCAÇÃO DA QUADRA COM TINTA À BASE DE PU - FORNECIMENTO E INSTALAÇÃO	UN	133.870,75	ALTIPIPOS		-
	PISO MODULAR EM POLIPROPILENO DE ALTO IMPACTO E RESISTÊNCIA, PROTEÇÃO UV, INCLUINDO DEMARCAÇÃO DA QUADRA COM TINTA À BASE DE PU - FORNECIMENTO E INSTALAÇÃO	UN	1,00	133.870,75		

MAPA DE COTAÇÕES						
ÍTEM	DESCRIÇÃO	UNID	MEDIANA	FORNECEDOR 1	FORNECEDOR 2	FORNECEDOR 3

PREFEITURA MUNICIPAL DE URUÇUI							
CRONOGRAMA FÍSICO-FINANCEIRO							
Construção do Espaço Esportivo Comunitário, no Município de Uruçuí/PI (Novo PAC)							
ITEM	DISCRIMINAÇÃO DOS SERVIÇOS	PESO (%)	VALOR DAS OBRAS E SERVIÇOS	MESES			
				1º MÊS (R\$)	2º MÊS (R\$)	3º MÊS (R\$)	4º MÊS (R\$)
1.0							
1.1	SERVIÇOS PRELIMINARES	0,34%	5.029,69	R\$ 5.029,69 100,00%	R\$ - 0,00%	R\$ - 0,00%	R\$ - 0,00%
1.2	CANTEIRO DE OBRAS	0,43%	6.444,80	R\$ 1.611,20 25,00%	R\$ 1.611,20 25,00%	R\$ 1.611,20 25,00%	R\$ 1.611,20 25,00%
1.3	CAMPO DE FUTEBOL COM GRAMA SINTÉTICA	48,29%	723.717,21	R\$ 180.929,30 25,00%	R\$ 180.929,30 25,00%	R\$ 180.929,30 25,00%	R\$ 180.929,30 25,00%
1.4	MEIA QUADRA DE BASQUETE	13,39%	200.724,85	R\$ 50.181,21 25,00%	R\$ 50.181,21 25,00%	R\$ 50.181,21 25,00%	R\$ 50.181,21 25,00%
1.5	PARQUINHO INFANTIL	7,94%	118.934,86	R\$ 29.733,72 25,00%	R\$ 29.733,72 25,00%	R\$ 29.733,72 25,00%	R\$ 29.733,72 25,00%
1.6	PISTA DE CAMINHADA	11,88%	178.060,42	R\$ 44.515,11 25,00%	R\$ 44.515,11 25,00%	R\$ 44.515,11 25,00%	R\$ 44.515,11 25,00%
1.7	IMPLANTAÇÃO GERAL	17,27%	258.835,95	R\$ 64.708,99 25,00%	R\$ 64.708,99 25,00%	R\$ 64.708,99 25,00%	R\$ 64.708,99 25,00%
1.8	ADMINISTRAÇÃO LOCAL DA OBRA	0,46%	6.967,73	R\$ 1.741,93 25,00%	R\$ 1.741,93 25,00%	R\$ 1.741,93 25,00%	R\$ 1.741,93 25,00%
	VALOR TOTAL (R\$)	R\$ 1.498.715,51	R\$ 1.498.715,51	25,25%	24,92%	24,92%	24,92%
	TOTAL (%)	100,00%	100,00%	R\$ 378.451,14	R\$ 373.421,46	R\$ 373.421,46	R\$ 373.421,46

MUNICÍPIO DE URUÇUI - PI
Construção do Espaço Esportivo Comunitário, no Município de Uruçuí/PI (Novo PAC)
COMPOSIÇÃO DA TAXA DE BDI PARA SERVIÇOS

DATA BASE: SINAPI PI 08/2024, SEINFRA CE 28, ORSE SE 06/2024, SEM DESONERAÇÃO		LEIS SOCIAIS (%):	114,54	BDI (%):	22,97
ITEM	DESCRIÇÃO	TOTAL (%)			
AC	ADMINISTRAÇÃO CENTRAL	3,000%			
SG	SEGURO E GARANTIA	0,800%			
R	RISCOS	0,970%			
DF	DESPESA FINANCEIRA	0,590%			
L	LUCRO	8,920%			
T	TRIBUTOS E IMPOSTOS	6,650%			
PIS	PROGRAMA DE INTEGRAÇÃO SOCIAL	0,650%			
COFINS	CONTRIBUIÇÃO SOCIAL PARA FINANCIAMENTO DA SEGURIDADE SOCIAL	3,000%			
ISS	IMPOSTO SOBRE SERVIÇOS DE QUALQUER NATUREZA (5% x 60% = 3%)	3,000%			
	ISS COBRADO NO MUNICÍPIO CONFORME O TIPO DA OBRA	5,000%			
	PARTICIPAÇÃO DO CUSTO DE MÃO OBRA (SERVIÇOS) EM RELAÇÃO AO CUSTO TOTAL DA OBRA	60,000%			
CPRB	CONTRIBUIÇÃO PREVIDENCIÁRIA SOBRE A RECEITA BRUTA	0,000%			
BDI	TAXA DE BENEFÍCIOS E DESPESAS INDIRETAS	22,97%			

$$BDI = \{ [(1 + AC + SG + R) \times (1 + DF) \times (1 + L)] / [1 - (PIS + COFINS + ISS + CPRB)] \} - 1$$

OBSERVAÇÕES
OBS-1: Cálculo em conformidade com o acórdão nº 2622/2013-TCU e Lei nº 13.161 de 31 de agosto de 2015.
OBS-2: Os percentuais de Impostos a serem adotados devem ser indicados pelo Tomador, conforme legislação vigente. Deverão ser definidos, conforme Código Tributário do município, o valor do ISS, que será um percentual entre 2% e 5%, e a alíquota aplicada sobre o mesmo, representando o percentual de mão de obra em relação ao valor total da obra.
OBS-3: Para análise de orçamentos considerando a desoneração sobre a folha de pagamento, prevista na lei nº 14.973, de 16 de setembro de 2024, deverá ser adotada na contribuição previdenciária sobre a receita bruta, uma alíquota de 3,6% em orçamentos COM Desoneração e de 0% em orçamentos SEM Desoneração.
OBS-4: Para o tipo de obra “Construção de Edifícios”, enquadram-se: a construção de edifícios residenciais de qualquer tipo; casas e residências unifamiliares; edifícios residenciais multifamiliares, incluindo edifícios de grande altura (arranha-céus); a construção de edifícios comerciais de qualquer tipo; consultórios e clínicas médicas; escolas; escritórios comerciais; hospitais; hotéis, motéis e outros tipos de alojamento; lojas, galerias e centros comerciais; restaurantes e outros estabelecimentos similares; shopping centers; a construção de edifícios destinados a outros usos específicos; armazéns e depósitos; edifícios garagem, inclusive garagens subterrâneas; edifícios para uso agropecuário; estações para trens e metropolitanos; estádios esportivos e quadras cobertas; igrejas e outras construções para fins religiosos (templos); instalações para embarque e desembarque de passageiros (em aeroportos, rodoviárias, portos, etc.); penitenciárias e presídios; postos de combustível; a construção de edifícios industriais (fábricas, oficinas, galpões industriais, etc.); as reformas, manutenções correntes, complementações e alterações de edifícios de qualquer natureza já existentes; a montagem de edifícios e casas pré-moldadas ou pré-fabricadas de qualquer material, de natureza permanente ou temporária, quando não realizadas pelo próprio fabricante, conforme classificação 4120-4/00 do CNAE.

MUNICÍPIO DE URUÇUI - PI
Construção do Espaço Esportivo Comunitário, no Município de Uruçuí/PI (Novo PAC)
COMPOSIÇÃO DA TAXA DE BDI PARA SERVIÇOS

DATA BASE: SINAPI PI 08/2024, SEINFRA CE 28, ORSE SE 06/2024, SEM DESONERAÇÃO LEIS SOCIAIS (%): 114,54 BDI (%): 11,00

ITEM	DESCRIÇÃO	TOTAL (%)
AC	ADMINISTRAÇÃO CENTRAL	3,000%
SG	SEGURO E GARANTIA	0,800%
R	RISCOS	0,970%
DF	DESPESA FINANCEIRA	0,590%
L	LUCRO	-1,680%
T	TRIBUTOS E IMPOSTOS	6,650%
PIS	PROGRAMA DE INTEGRAÇÃO SOCIAL	0,650%
COFINS	CONTRIBUIÇÃO SOCIAL PARA FINANCIAMENTO DA SEGURIDADE SOCIAL	3,000%
ISS	IMPOSTO SOBRE SERVIÇOS DE QUALQUER NATUREZA (5% x 60% = 3%)	3,000%
	ISS COBRADO NO MUNICÍPIO CONFORME O TIPO DA OBRA	5,000%
	PARTICIPAÇÃO DO CUSTO DE MÃO OBRA (SERVIÇOS) EM RELAÇÃO AO CUSTO TOTAL DA OBRA	60,000%
CPRB	CONTRIBUIÇÃO PREVIDENCIÁRIA SOBRE A RECEITA BRUTA	0,000%
BDI	TAXA DE BENEFÍCIOS E DESPESAS INDIRETAS	11,00%

$$BDI = \{ [(1 + AC + SG + R) \times (1 + DF) \times (1 + L)] / [1 - (PIS + COFINS + ISS + CPRB)] \} - 1$$

OBSERVAÇÕES

OBS-1: Cálculo em conformidade com o acórdão nº 2622/2013-TCU e Lei nº 13.161 de 31 de agosto de 2015.

OBS-2: Os percentuais de Impostos a serem adotados devem ser indicados pelo Tomador, conforme legislação vigente. Deverão ser definidos, conforme Código Tributário do município, o valor do ISS, que será um percentual entre 2% e 5%, e a alíquota aplicada sobre o mesmo, representando o percentual de mão de obra em relação ao valor total da obra.

OBS-3: Para análise de orçamentos considerando a desoneração sobre a folha de pagamento, prevista na lei nº 12.844/2013, deverá ser adotada na contribuição previdenciária sobre a receita bruta, uma alíquota de 4,5% em orçamentos COM Desoneração e de 0% em orçamentos SEM Desoneração.

OBS-4: Para o tipo de obra “Construção de Edifícios”, enquadram-se: a construção de edifícios residenciais de qualquer tipo; casas e residências unifamiliares; edifícios residenciais multifamiliares, incluindo edifícios de grande altura (arranha-céus); a construção de edifícios comerciais de qualquer tipo; consultórios e clínicas médicas; escolas; escritórios comerciais; hospitais; hotéis, motéis e outros tipos de alojamento; lojas, galerias e centros comerciais; restaurantes e outros estabelecimentos similares; shopping centers; a construção de edifícios destinados a outros usos específicos; armazéns e depósitos; edifícios garagem, inclusive garagens subterrâneas; edifícios para uso agropecuário; estações para trens e metropolitanos; estádios esportivos e quadras cobertas; igrejas e outras construções para fins religiosos (templos); instalações para embarque e desembarque de passageiros (em aeroportos, rodoviárias, portos, etc.); penitenciárias e presídios; postos de combustível; a construção de edifícios industriais (fábricas, oficinas, galpões industriais, etc.); as reformas, manutenções correntes, complementações e alterações de edifícios de qualquer natureza já existentes; a montagem de edifícios e casas pré-moldadas ou pré-fabricadas de qualquer material, de natureza permanente ou temporária, quando não realizadas pelo próprio fabricante, conforme classificação 4120-4/00 do CNAE.

MUNICÍPIO DE URUÇUÍ - PI
Construção do Espaço Esportivo Comunitário, no Município de Uruçuí/PI (Novo PAC)
PLANILHA DE LEIS SOCIAIS - SINAPI

DATA BASE: SINAPI PI 08/2024, SEINFRA CE 28, ORSE SE 06/2024, SEM DESONERAÇÃO		LEIS SOCIAIS (%): 114,54		BDI (%): 22,97	
CÓDIGO	DESCRIÇÃO	COM DESONERAÇÃO		SEM DESONERAÇÃO	
		HORISTA	MENSALISTA	HORISTA	MENSALISTA
GRUPO A					
A1	INSS	5,00%	5,00%	20,00%	20,00%
A2	SESI	1,50%	1,50%	1,50%	1,50%
A3	SENAI	1,00%	1,00%	1,00%	1,00%
A4	INCRA	0,20%	0,20%	0,20%	0,20%
A5	SEBRAE	0,60%	0,60%	0,60%	0,60%
A6	SALÁRIO EDUCAÇÃO	2,50%	2,50%	2,50%	2,50%
A7	SEGURO CONTRA ACIDENTES DE TRABALHO	3,00%	3,00%	3,00%	3,00%
A8	FGTS	8,00%	8,00%	8,00%	8,00%
A9	SECONCI	0,00%	0,00%	0,00%	0,00%
A	TOTAL	21,80%	21,80%	36,80%	36,80%
GRUPO B					
B1	REPOUSO SEMANAL REMUNERADO	17,82%	Não incide	17,82%	Não incide
B2	FERIADOS	3,95%	Não incide	3,95%	Não incide
B3	AUXÍLIO - ENFERMIDADE	0,86%	0,65%	0,86%	0,65%
B4	13º SALÁRIO	10,96%	8,33%	10,96%	8,33%
B5	LICENÇA PATERNIDADE	0,07%	0,05%	0,07%	0,05%
B6	FALTAS JUSTIFICADAS	0,73%	0,56%	0,73%	0,56%
B7	DIAS DE CHUVAS	1,17%	Não incide	1,17%	Não incide
B8	AUXÍLIO ACIDENTE DE TRABALHO	0,10%	0,07%	0,10%	0,07%
B9	FÉRIAS GOZADAS	11,71%	8,90%	11,71%	8,90%
B10	SALÁRIO MATERNIDADE	0,03%	0,03%	0,03%	0,03%
B	TOTAL	47,40%	18,59%	47,40%	18,59%
GRUPO C					
C1	AVISO PRÉVIO INDENIZADO	5,30%	4,03%	5,30%	4,03%
C2	AVISO PRÉVIO TRABALHADO	0,12%	0,09%	0,12%	0,09%
C3	FÉRIAS INDENIZADAS	2,46%	1,87%	2,46%	1,87%
C4	DEPÓSITO RESCISÃO SEM JUSTA CAUSA	2,89%	2,20%	2,89%	2,20%
C5	INDENIZAÇÃO ADICIONAL	0,45%	0,34%	0,45%	0,34%
C	TOTAL	11,22%	8,53%	11,22%	8,53%
GRUPO D					
D1	REINCIDÊNCIA DE GRUPO A SOBRE GRUPO B	9,79%	3,64%	17,44%	6,84%
D2	REINCIDÊNCIA DE GRUPO A SOBRE AVISO PRÉVIO TRABALHADO E REINCIDÊNCIA DO FGTS SOBRE AVISO PRÉVIO INDENIZADO	0,45%	0,34%	0,47%	0,36%
D	TOTAL	10,24%	3,98%	17,91%	7,20%
GRUPO A + B + C + D					
TOTAL		90,66%	52,90%	113,33%	71,12%

FONTE: <http://www.caixa.gov.br/site/paginas/downloads.aspx>

QUADRO DE COMPOSIÇÃO DE INVESTIMENTOS – Q.C.I.

DISCRIMINAÇÃO	VALOR TOTAL (R\$)
1 – Terreno	
2 - Indenização de benfeitorias	
3 – Elaboração de Projeto de Engenharia	
4 - Urbanização e Infra-estrutura	
4.1 - Contenção e estabilização de encostas	
4.2 - Construção de espaço esportivo comunitário	R\$ 1.481.610,09
4.3 – Drenagem	
4.4 - Abastecimento d'água	
4.5 - Esgotamento sanitário	
4.6 - Energia elétrica/iluminação pública	
4.7 - Placa da obra	R\$ 3.692,89
5 - Mobilização e desmobilização de equipamentos	
6 - Administração local da obra	R\$ 6.967,73
7 - Barracão da obra (canteiro)	R\$ 6.444,80
8 - Aquisição de unidades habitacionais	
9 - Recuperação e melhorias habitacionais	
10 - Construção de unidades habitacionais	
11 - Construção de unidades sanitárias	
12 - Ligações domiciliares de águas e esgoto	
Custos Diretos (Total)	R\$ 1.498.715,51
13 - Remuneração do Agente Promotor (até 2,5% do valor do empréstimo)	
14 - Taxa de Administração do Agente Financeiro	
15 - Taxa de Risco de Crédito (1% do valor do empréstimo)	
16 - Juros na fase de carência	
17 - Total do investimento (a)	R\$ 1.498.715,51
18 - Contrapartida (b)	R\$ 36.215,51
19 – O.G.U. (c) = (a) - (b)	R\$ 1.462.500,00
20 - Prestação de Retorno (Ag. Financeiro x Ag. Operador)	
CONDIÇÕES DE REPASSE DO MUTUÁRIO AOS BENEFICIÁRIOS	
DISCRIMINAÇÃO	VALOR (R\$)
21 - Nº de famílias beneficiadas (d) (população urbana)	105
22 - Valor do Investimento (c) = (a) / (d)	1481610,09
23 - Valor do Subsídio Fixo médio por fam. benef. (1)	
24 - Valor a ser repassado (g) = (c) - (f)	
25 - Valor da Prestação média por fam. benef. (h)	
26 - Valor do Subsídio Variável médio por fam. benef. (i)	

27 - Valor Líquido da Prestação $(f) = (h) - (i)$	
---	--

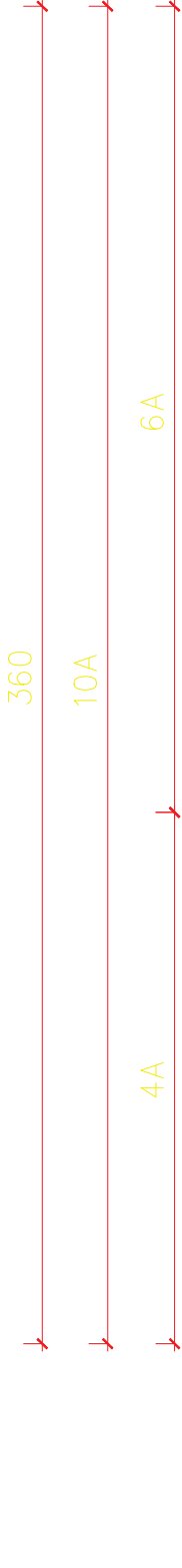

180

5A

3A

A

A

A

Aqui tem
trabalho
do Governo
Federal

NOVO PAC

DESENVOLVIMENTO E SUSTENTABILIDADE

Construção de Espaço Esportivo
Comunitário Município de
Uruçuí/PI - (Novo PAC)

Agentes Participantes: Ministério do Esporte, Caixa Econômica Federal e Prefeitura
Municipal de Uruçuí - PI
Início da Obra: XX/XX/XXXX | Término da Obra: XX/XX/XXXX
Valor Total da Obra: R\$ XXX.XXX.XXX,XX (XXXXXXXXXXXXXXXXXXXX)
Comunidade: XXXXXX
Município: Uruçuí - PI
Objeto: Construção de Espaço Esportivo Comunitário no Município de Uruçuí /PI -
(Novo PAC)

CAIXA

MINISTÉRIO DO ESPORTE

GOVERNO FEDERAL
UNIÃO E RECONSTRUÇÃO

DESCRIÇÕES, RECLAMAÇÕES E ELOGIOS: OUVORIA.GOV.BR

Construção de Espaço Esportivo
Comunitário Município de
Uruçuí/PI - (Novo PAC)

Assinado de forma
digital por Emerson
Matheus Marques
De
Castro:05477729392
Dados: 2026.01.21
09:57:06 -03'00'

Referência de Cores

Cores CAIXA

C100 M60 Y00 KO
R0 G28 B189
PANTONE 287C

CO M50 Y100 KO
R243 G146 B0
PANTONE 151C

Cores Governo Federal

C88 M0 Y100 KO
R0 G208 B0
PANTONE 354C

CO M13 Y100 KO
R255 G208 B0
PANTONE 109C

CO M100 Y00 KO
R255 G0 B0
PANTONE 485C

C85 M70 Y0 KO
R24 G2 B255
PANTONE 2935C

CO M0 Y0 KO
R255 G255 B255

C10 M0 Y10 K87
R60 G60 B60
PANTONE 447C

CO M40 Y40 K100
R0 G0 B0
PANTONE BLACK C

Área Aqui tem trabalho do Governo Federal

- Cor de fundo: Azul Pantone 2935C
- Fonte: Rawline ExtraBold
- Cor da fonte: Amarelo Pantone 109C para o texto "Governo Federal", branco para o restante.

Área de informações da obra

- Cor de fundo: Branco
- Fonte do título: Rawline Bold
- Cor do título: Azul Pantone 2935C
- Fonte do texto: Rawline Bold
- Cor do texto: Preto

PREFEITURA MUNICIPAL DE URUCUI						
PROPOSTA						
PROPOSTA	PREFEITURA MUNICIPAL DE URUCUI					
PROPOSTA						
PLACA DE OBRA						
INFORMAÇÕES TÉCNICAS						
PROPOSTA		PROPOSTA	98085			
PROPOSTA		PROPOSTA	JANEIRO/2026			
PROPOSTA		PROPOSTA				
PROPOSTA		PROPOSTA	1:100			
PROPOSTA		PROPOSTA	01/01			

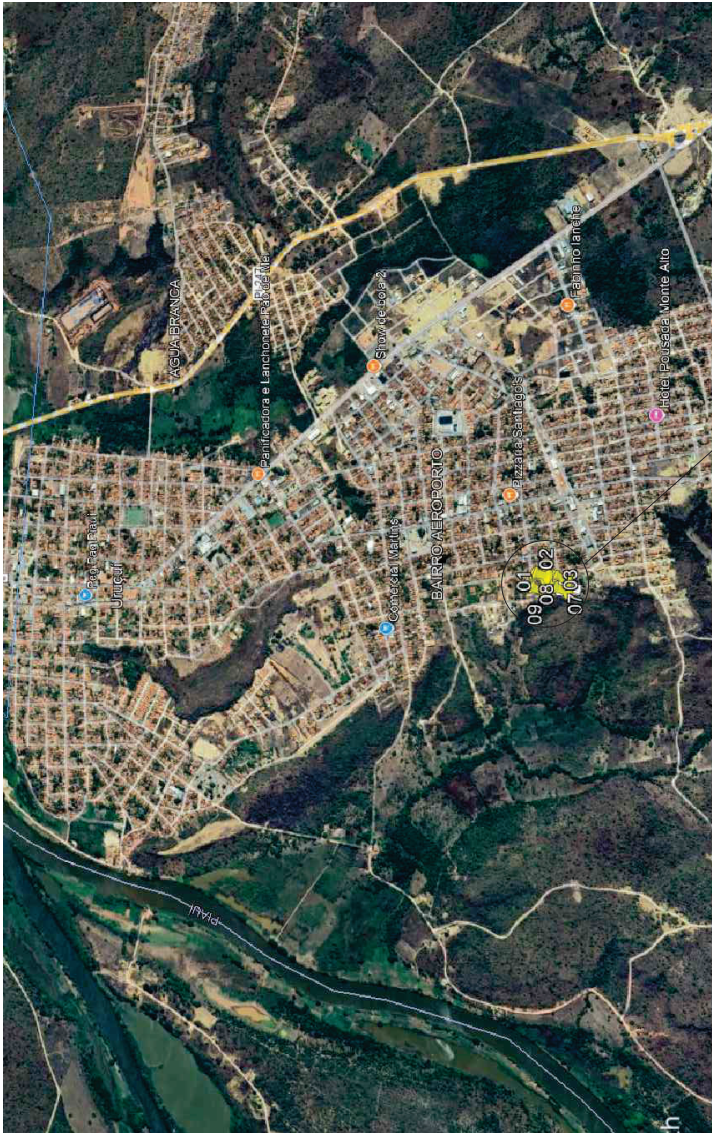

QUADRO DE COORDENADAS			
PONTOS	COORDENADAS - FUSO 23		ACUMULADO (m)
	LONGITUDE	LATITUDE	
V1	-7.250054°	-44.556284°	10,92
V2	-7.250144°	-44.556245°	27,66
V3	-7.250403°	-44.556283°	88,08
V4	-7.250829°	-44.556378°	129,32
V5	-7.250806°	-44.556751°	144,85
V6	-7.250665°	-44.556740°	214,82
V7	-7.250032°	-44.556732°	264,28

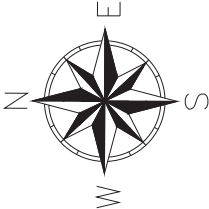

Emerson
Matheus
Marques De
Castro:0547 2
7729392

Assinado de forma
digital por Emerson
Matheus Marques
De
Castro:0547772939

Dados: 2026.01.20
10:22:26 -03'00'

PREFEITURA MUNICIPAL DE URUCUI - PI	
TÍTULO	
NOVO PAC – ESPAÇO ESPORTIVO COMUNITÁRIO	
ENDEREÇO DA OBRA	
BAIRRO AEROPORTO	
MUNICÍPIO:	DATA:
URUCUI – PI	2026
ASSINTO:	ESCALA:
MACROLOCALIZAÇÃO E MICROLOCALIZAÇÃO	INDICADA
	01 /03

QUADRO DE COORDENADAS			
PONTOS	COORDENADAS - FUSO 23		ACUMULADO (m)
	LONGITUDE	LATITUDE	
V1	-7.250054°	-44.556284°	10,92
V2	-7.250144°	-44.556245°	27,66
V3	-7.250403°	-44.556283°	88,08
V4	-7.250829°	-44.556378°	129,32
V5	-7.250806°	-44.556751°	144,85
V6	-7.250665°	-44.556740°	214,82
V7	-7.250032°	-44.556732°	264,28

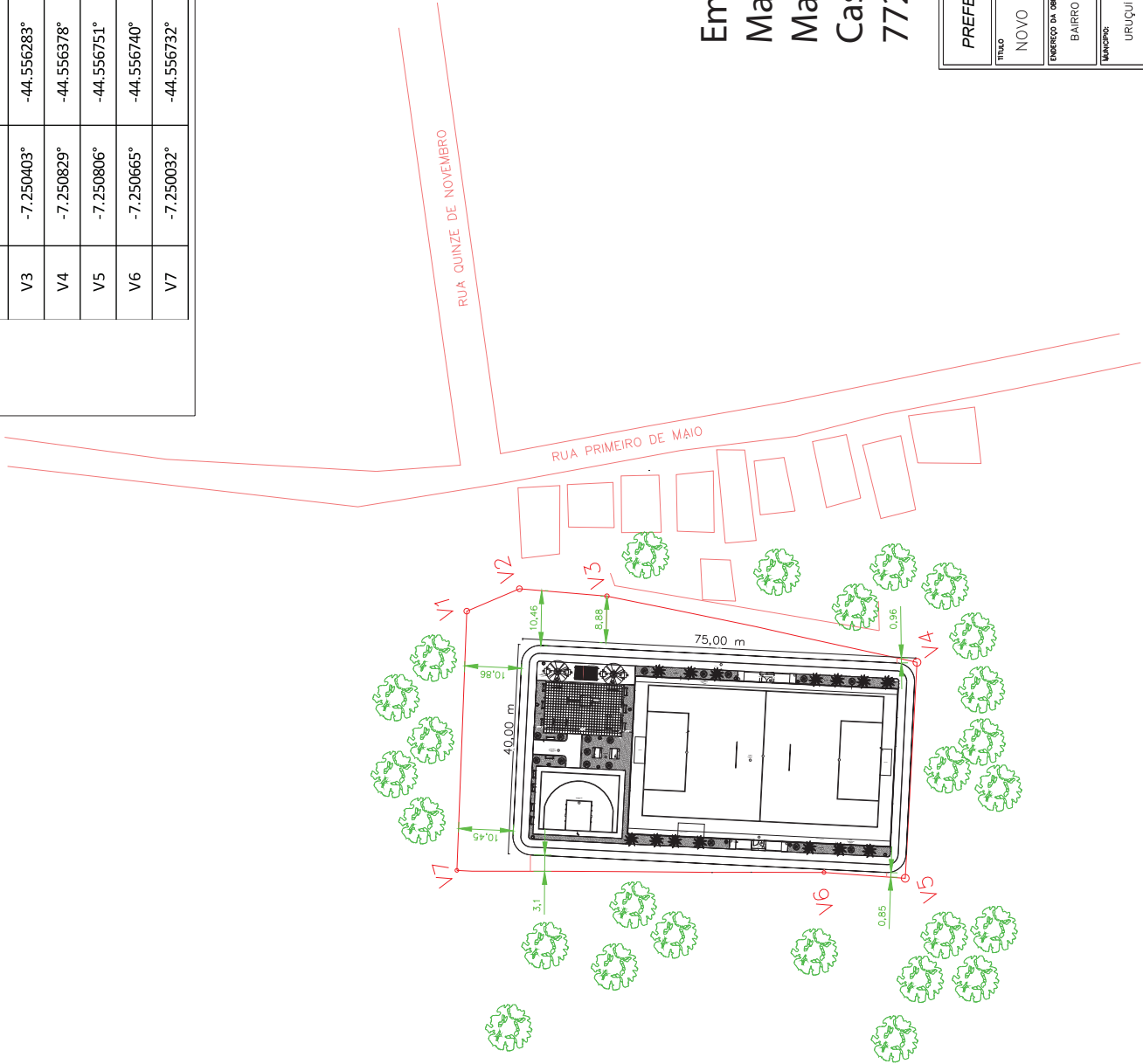
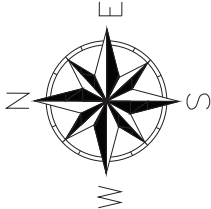

Emerson
Matheus
Marques De
Castro:05477293
7729392

Assinado de forma
digital por
Emerson Matheus
Marques De
Castro:05477293
92

Dados: 2026.01.20
10:22:56 -03'00'

PREFEITURA MUNICIPAL DE URUÇUI - PI	
TÍTULO	NOVO PAC – ESPAÇO ESPORTIVO COMUNITÁRIO
ENDEREÇO DA OBR	BAIRRO AEROPORTO
MUNICÍPIO	URUÇUI – PI
DATA	2026
ASSINADO	PLANTA DE SITUAÇÃO DO TERRENO
ESCALA	INDICADA
FOLHA	02/03

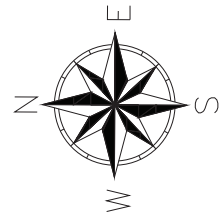
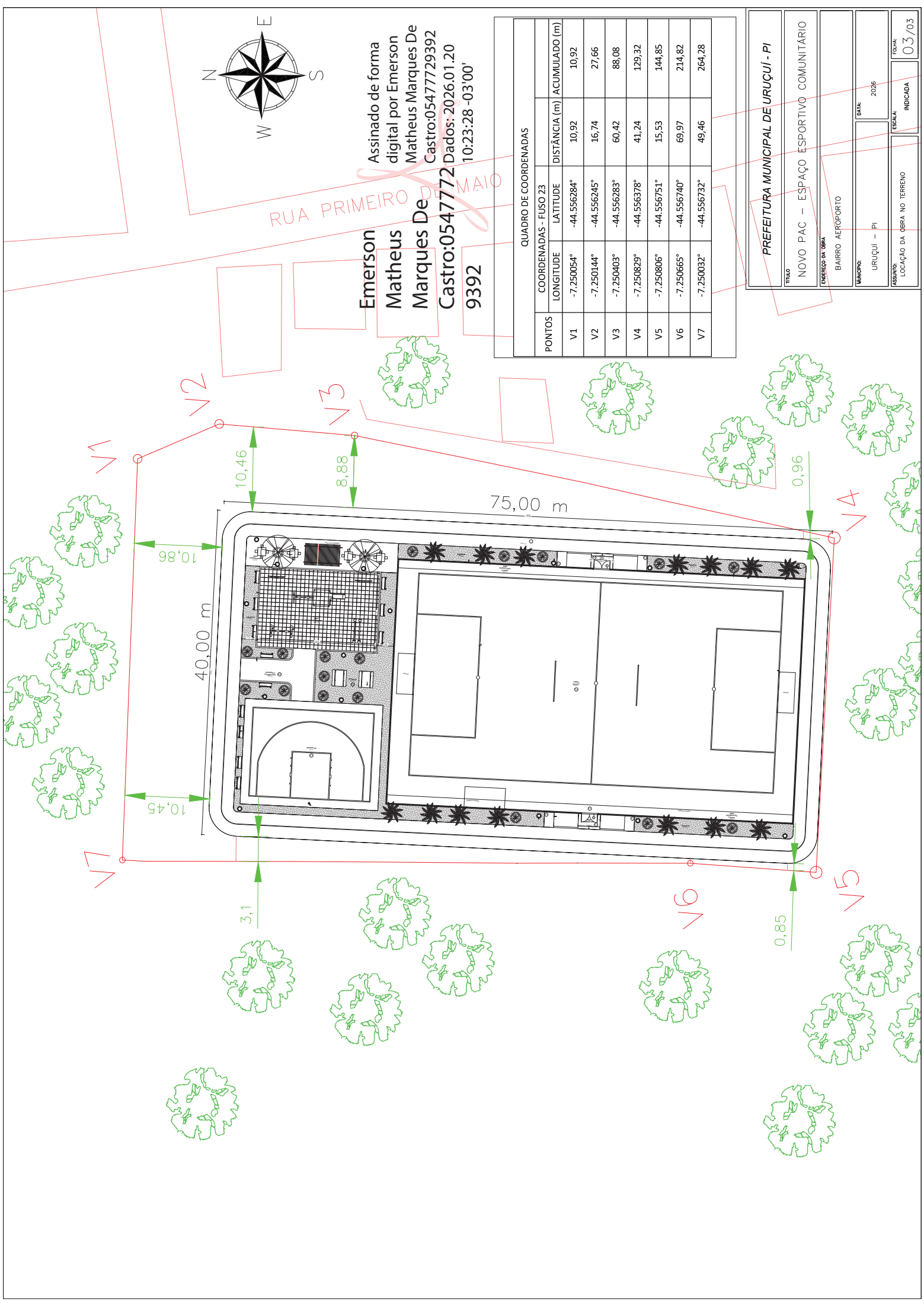

Assinado de forma digital por Emerson Matheus Marques De Castro:05477729392
Dados: 2026.01.20 10:23:28 -03'00'

RUA PRIMEIRO DE MAIO

QUADRO DE COORDENADAS			
PONTOS	COORDENADAS - FUSO 23		ACUMULADO (m)
	LONGITUDE	LATITUDE	
V1	-7.250054°	-44.556284°	10,92
V2	-7.250144°	-44.556245°	27,66
V3	-7.250403°	-44.556283°	88,08
V4	-7.250829°	-44.556378°	129,32
V5	-7.250806°	-44.556751°	144,85
V6	-7.250665°	-44.556740°	214,82
V7	-7.250032°	-44.556732°	264,28

PREFEITURA MUNICIPAL DE URUÇUI - PI			
TÍTULO			
NOVO PAC - ESPAÇO ESPORTIVO COMUNITARIO			
ENDEREÇO DA OBRA			
BAIRRO AEROPORTO			
MUNICÍPIO		DATA	
URUÇUI - PI		2026	
FOLHA		INDICADA	
LOCAÇÃO DA OBRA NO TERRENO		ESCALA	
		03/03	



Emerson
Matheus
Marques De
Castro:0547772
9392

Tabela de Porta			
Nome	Largura	Altura	Descrição
p1	2,00	2,10	2

[illegible]

PROJETO MODELO ESPAÇO ESPORTIVO COMUNITÁRIO TIPO B		TOTAL	
DESCRIÇÃO	Quantidade	Valor Unitário	Valor Total
Planta final em AutoCAD (planos 3D)	01	88.000,00	88.000,00
TOTAL	01		88.000,00



Emerson
Matheus
Marques De
Castro:05477
729392

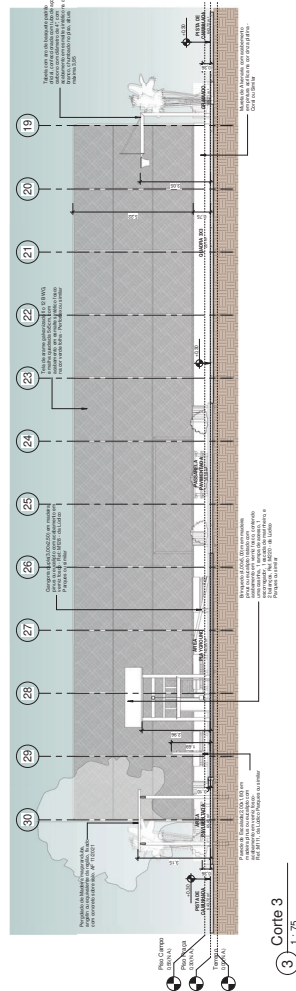
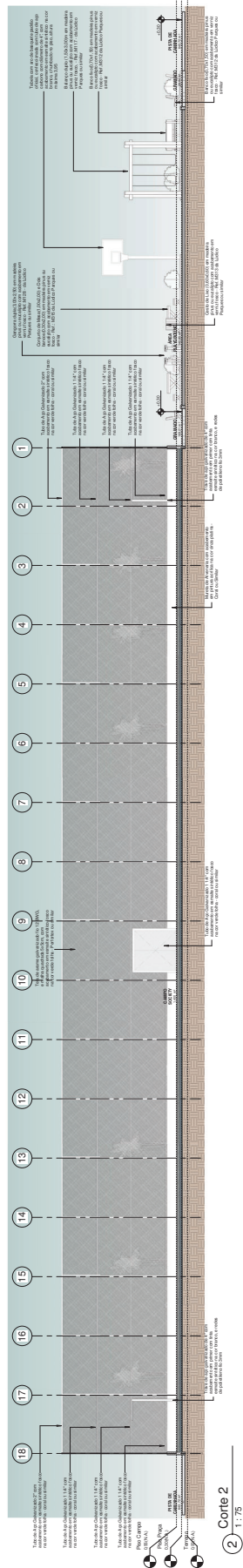
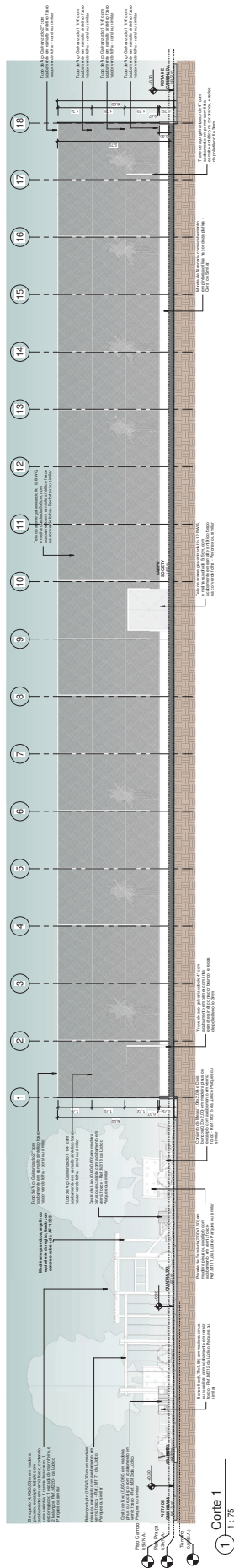

Emerson
Matheus
Marques De
Castro:05477729392
Assinado de forma
digital por Emerson
Matheus Marques
De
Castro:05477729392
Dados: 2026.01.06
14:14:30 -03'00'

Emerson
Matheus
Marques De
Castro:0547729392

Castro:05477
729392
Castro:05477729392
Dados: 2026.01.06
14:14:30 -03'00'

[illegible]

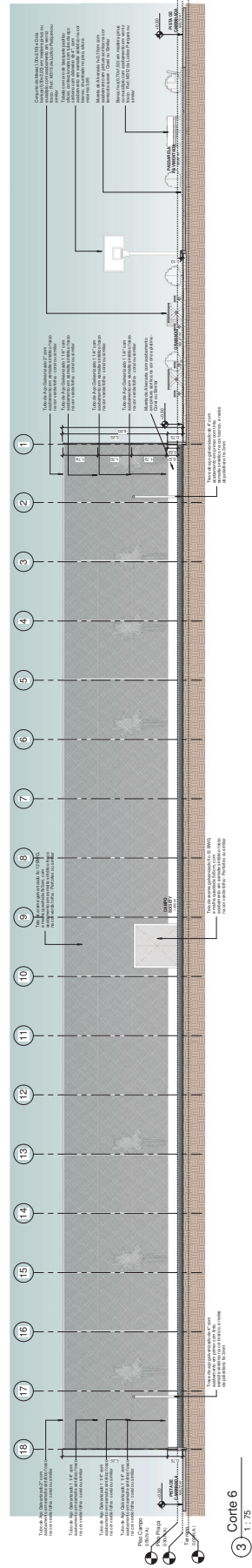
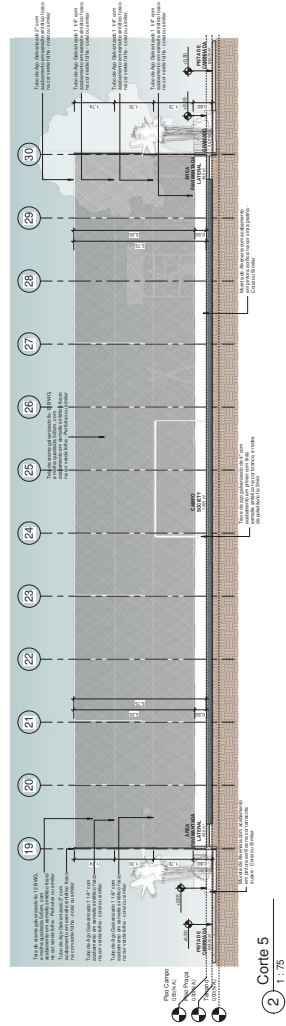
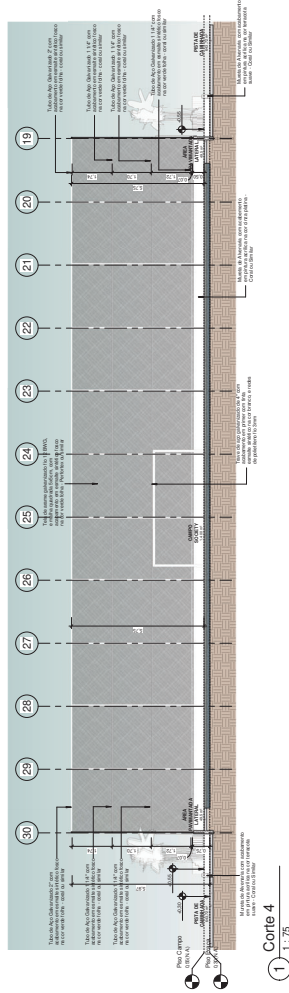

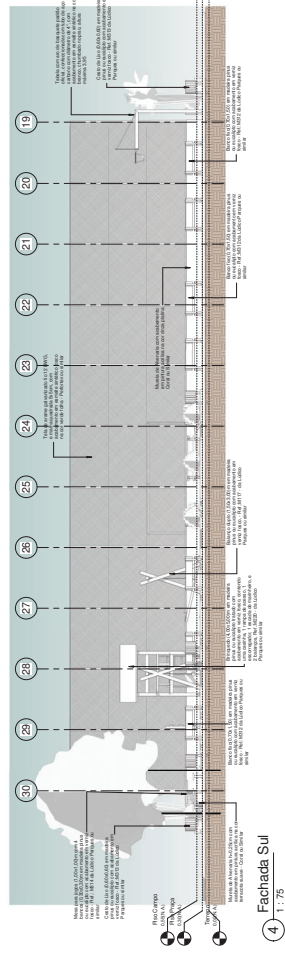
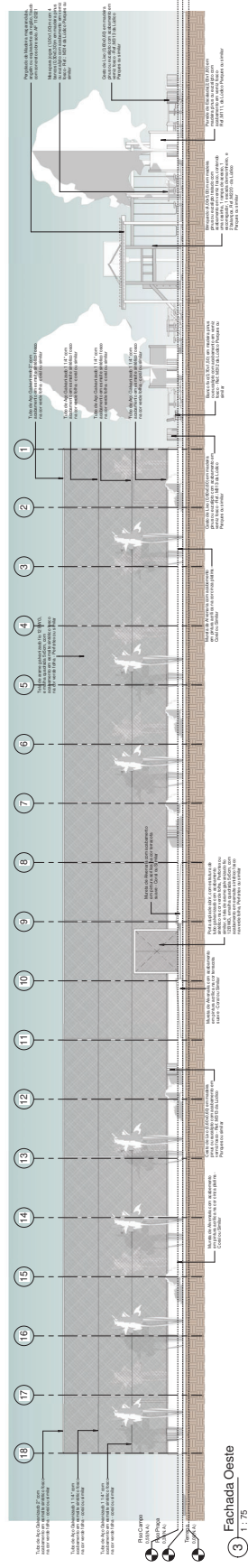
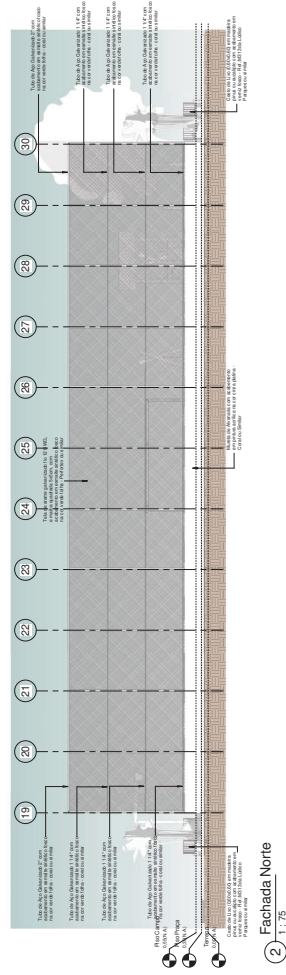
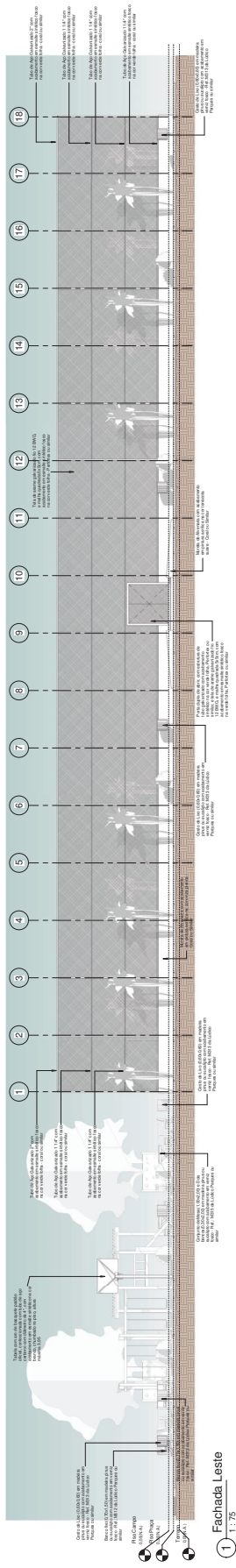

Emerson
Matheus
Marques De
Castro:05477
729392

Emerson
Matheus
Marques De
Castro:05477
729392

Emerson
Matheus
Marques De
Castro:05477
729392

[illegible]

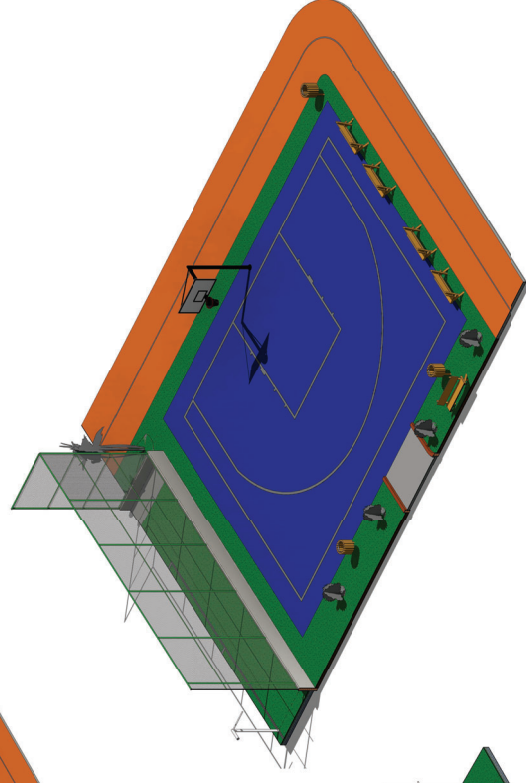
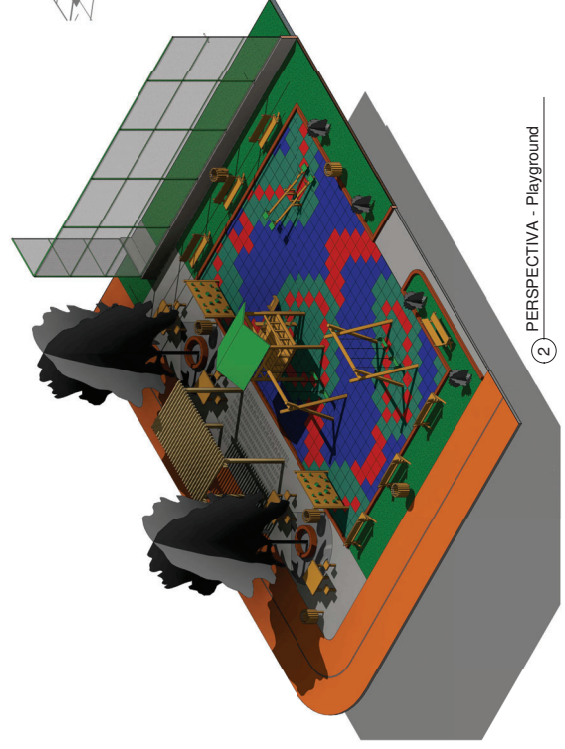
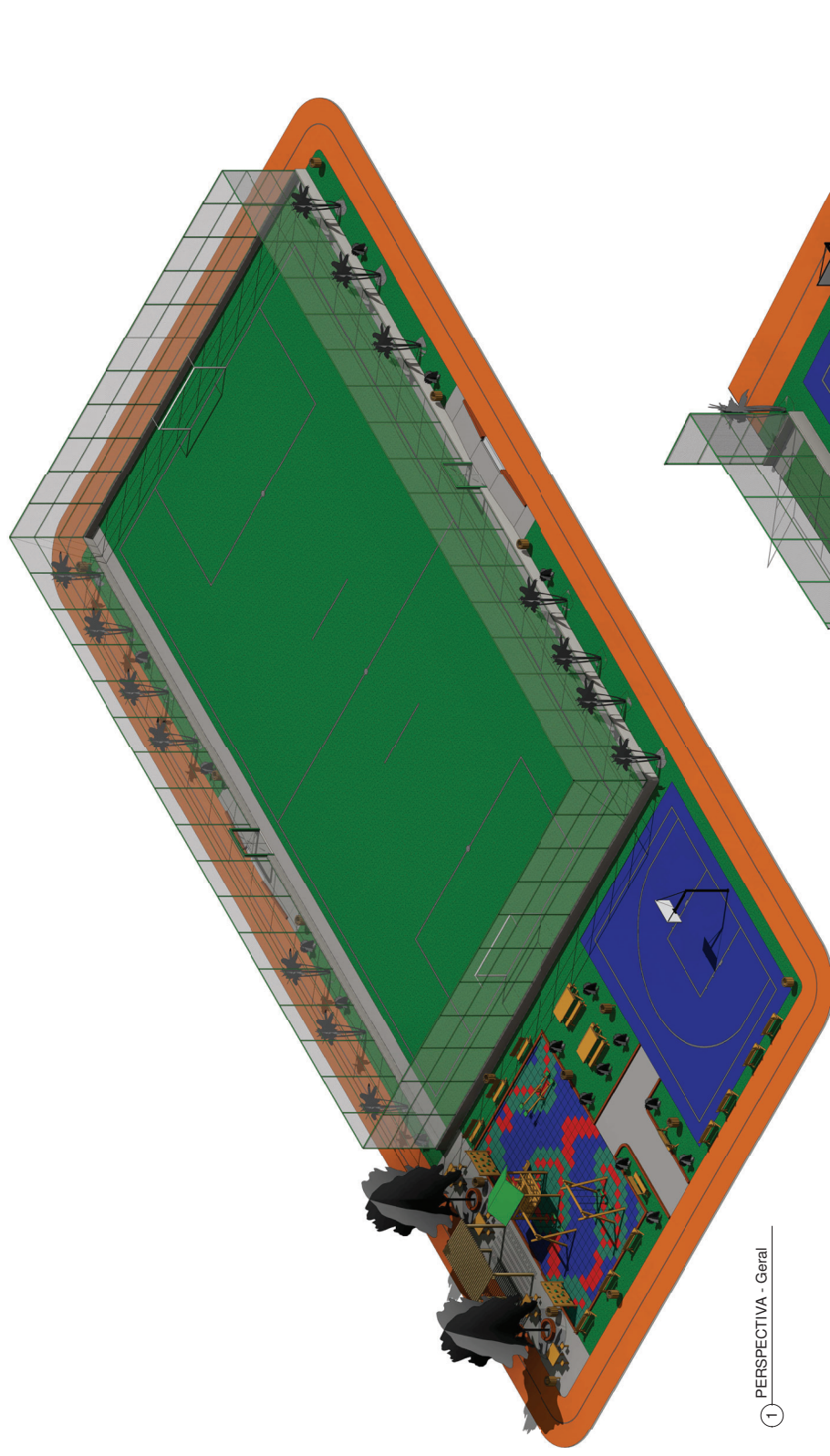

Emerson
Matheus
Marques De
Castro:05477
729392

Assinado de forma digital por Emerson Matheus Marques De Castro:05477729392
Dados: 2026.01.06 14:16:28 -03'00'

[illegible]

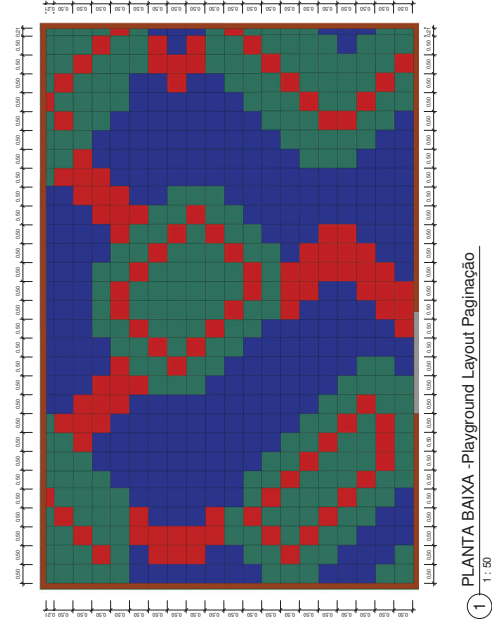
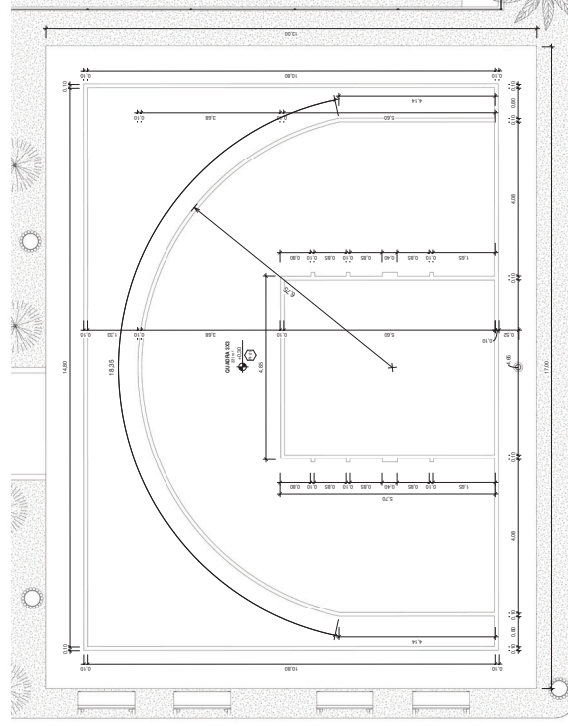
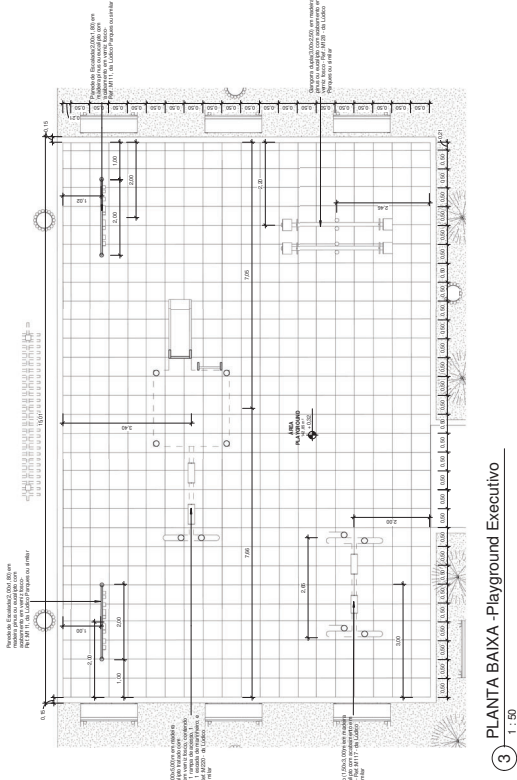
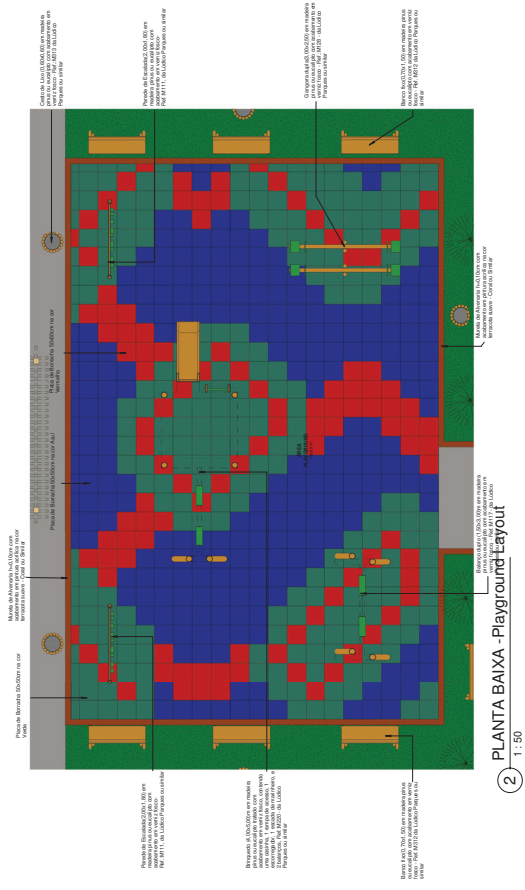

Emerson
Matheus
Marques De
Castro:0547
7729392

[illegible][illegible]

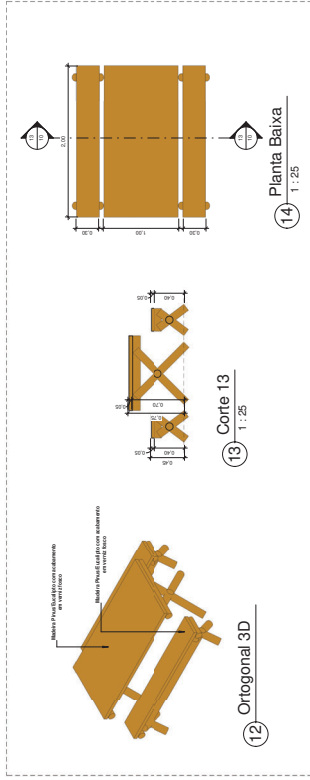
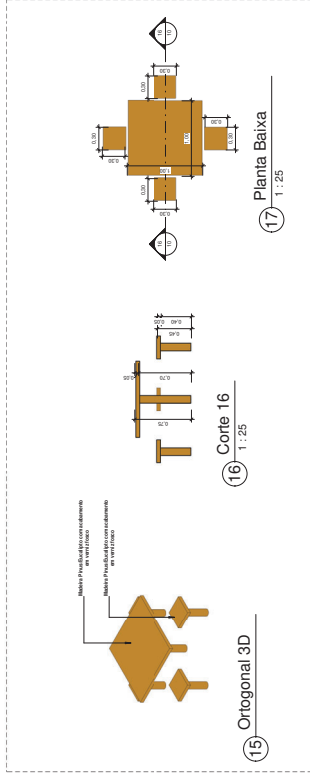
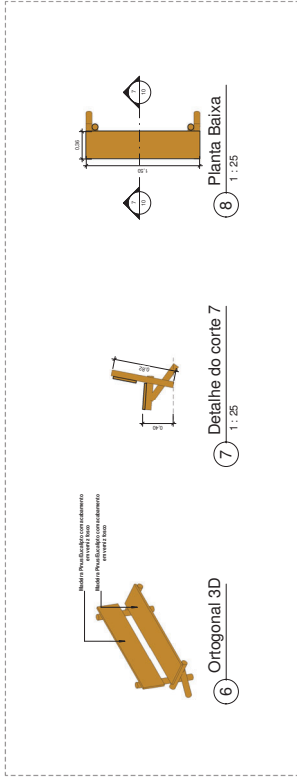
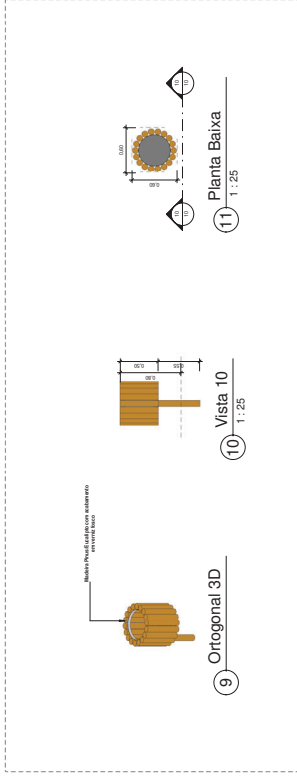
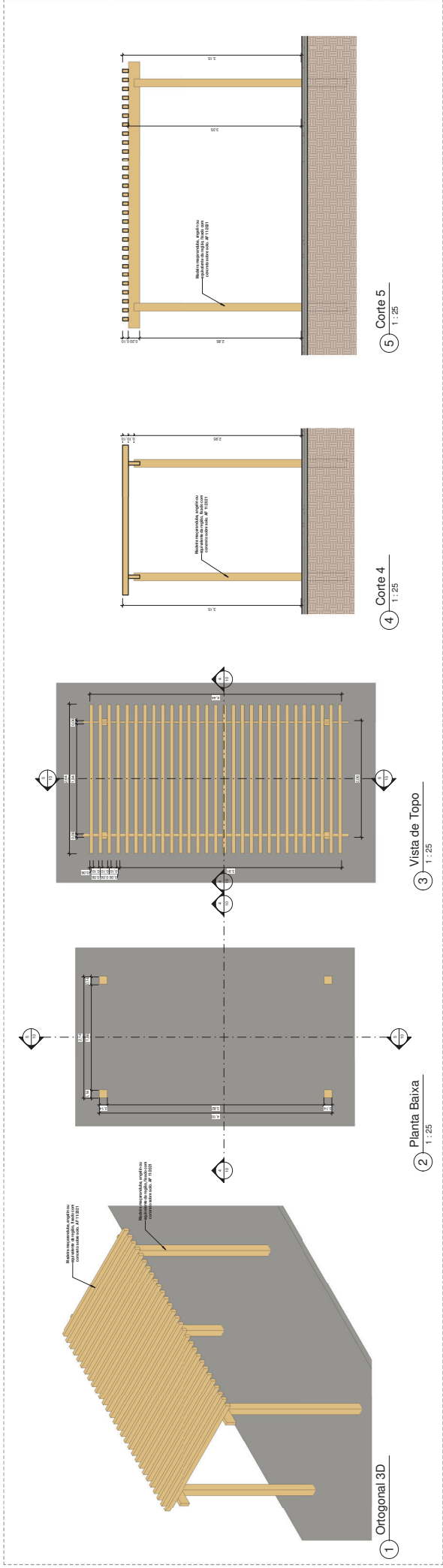

Emerson
Mathews
Marques De Castro:0547772939
7729392

Assinado de forma
digital por Emerson
Mathews Marques
De Castro:0547772939
Dados: 2026.01.06
14:17:24 -03'00'

Quantitativo de Mobiliário	
ITEM	QUANTIDADE
1	1
2	1
3	1
4	1
5	1
6	1
7	1
8	1
9	1
10	1
11	1
12	1
13	1
14	1
15	1
16	1
17	1
18	1
19	1
20	1
21	1
22	1
23	1
24	1
25	1
26	1
27	1
28	1
29	1
30	1
31	1
32	1
33	1
34	1
35	1
36	1
37	1
38	1
39	1
40	1
41	1
42	1
43	1
44	1
45	1
46	1
47	1
48	1
49	1
50	1
51	1
52	1
53	1
54	1
55	1
56	1
57	1
58	1
59	1
60	1
61	1
62	1
63	1
64	1
65	1
66	1
67	1
68	1
69	1
70	1
71	1
72	1
73	1
74	1
75	1
76	1
77	1
78	1
79	1
80	1
81	1
82	1
83	1
84	1
85	1
86	1
87	1
88	1
89	1
90	1
91	1
92	1
93	1
94	1
95	1
96	1
97	1
98	1
99	1
100	1

ITEM	QUANTIDADE
1	1
2	1
3	1
4	1
5	1
6	1
7	1
8	1
9	1
10	1
11	1
12	1
13	1
14	1
15	1
16	1
17	1
18	1
19	1
20	1
21	1
22	1
23	1
24	1
25	1
26	1
27	1
28	1
29	1
30	1
31	1
32	1
33	1
34	1
35	1
36	1
37	1
38	1
39	1
40	1
41	1
42	1
43	1
44	1
45	1
46	1
47	1
48	1
49	1
50	1
51	1
52	1
53	1
54	1
55	1
56	1
57	1
58	1
59	1
60	1
61	1
62	1
63	1
64	1
65	1
66	1
67	1
68	1
69	1
70	1
71	1
72	1
73	1
74	1
75	1
76	1
77	1
78	1
79	1
80	1
81	1
82	1
83	1
84	1
85	1
86	1
87	1
88	1
89	1
90	1
91	1
92	1
93	1
94	1
95	1
96	1
97	1
98	1
99	1
100	1

PROGRAMA DE AQUELERAÇÃO
DO CRESCIMENTO (PAC)
MINISTÉRIO DO ESPORTE

ITEM	QUANTIDADE
1	1
2	1
3	1
4	1
5	1
6	1
7	1
8	1
9	1
10	1
11	1
12	1
13	1
14	1
15	1
16	1
17	1
18	1
19	1
20	1
21	1
22	1
23	1
24	1
25	1
26	1
27	1
28	1
29	1
30	1
31	1
32	1
33	1
34	1
35	1
36	1
37	1
38	1
39	1
40	1
41	1
42	1
43	1
44	1
45	1
46	1
47	1
48	1
49	1
50	1
51	1
52	1
53	1
54	1
55	1
56	1
57	1
58	1
59	1
60	1
61	1
62	1
63	1
64	1
65	1
66	1
67	1
68	1
69	1
70	1
71	1
72	1
73	1
74	1
75	1
76	1
77	1
78	1
79	1
80	1
81	1
82	1
83	1
84	1
85	1
86	1
87	1
88	1
89	1
90	1
91	1
92	1
93	1
94	1
95	1
96	1
97	1
98	1
99	1
100	1

TUBULAÇÕES

DISPOSITIVOS DE DRENAGEM

CASUALTY AND DISMEMBERMENT

XX%

ABREVIATURAS

1-DIMENSÕES E DIÂMETROS EM MILÍMETROS

Descrição	Abertura	Diâmetro	Comprimento (m)
Tubo 8" diâmetro Marrom	PVC-3	32 mm	29,46
Tubo 8" diâmetro Marrom	PVC-3	32 mm	28,55

Emerson
Matheus
Marques De
Castro:05477
729392

PROGRAMA DE ACELERAÇÃO
DO CRESCIMENTO (PAC)
MINISTERIO DO ESPORTE

PROJETO MODELO O ESPAÇO ESPORTIVO COM INÍCIO TIPO A

1 : 100

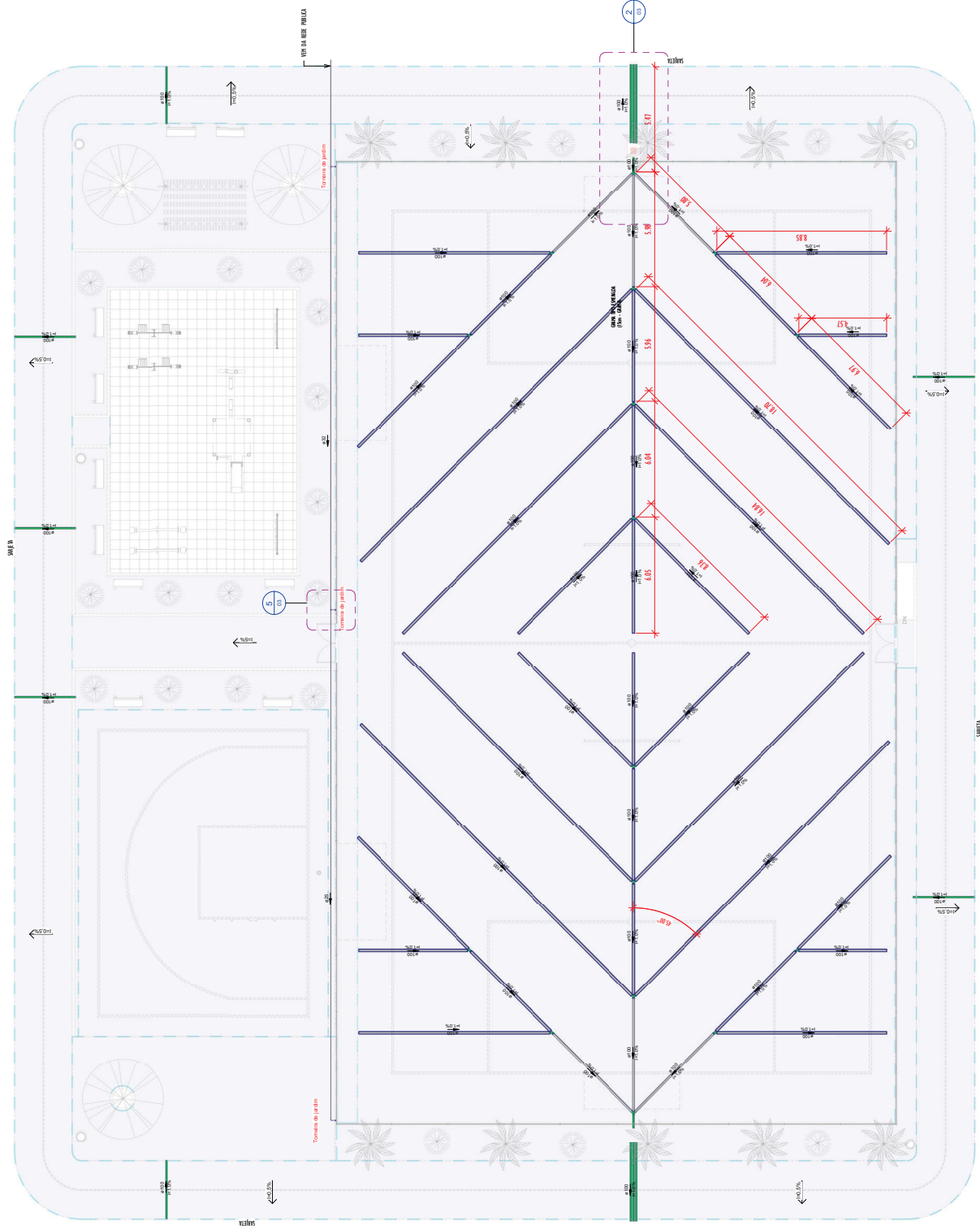

TUBULAÇÕES

DISPOSITIVOS DE DRENAGEM

CAIXA DE PASSAGEM EM ALVENARIA DE BLOCO ESTRUTURAL NAS DIMENSÕES
(ver projeto) INCLUSIVE TAMPA DE CONCRETO ARMADO, COM GRELHA EMBITUDOS

AP ACJAF

D. est. D. m. n. e.

- 1 - DIMENSÕES E DIÂMETROS EM MILÍMETROS, EXCETO ONDE INDICADO CONTRÁRIO.
- 2 - NOS TRECHOS HORIZONTAIS DAS TUBULAÇÕES DE DRENAGEM RECOMENDAM-SE A SEGUIR:
- 4 - PROIBIDO UTILIZAR FOGO NAS TUBULAÇÕES.

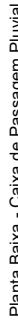
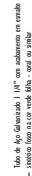

7729392

[illegible]

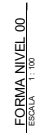

Emerson
Matheus
Marques De
Castro:05477729392

[illegible]

[illegible]

Figure 1 illustrates the layout of the 100-item test. It consists of three identical 10x10 grids of items, each with a 'TOTAL' row at the bottom. To the right of the grids is a 'Grand Total' table with 10 rows and 4 columns. The first column lists item numbers 1-100, the second column lists item numbers 1-100, the third column lists item numbers 1-100, and the fourth column lists item numbers 1-100. The 'Grand Total' table is labeled 'Grand Total' at the top.

Emerson
Matheus
Marques De
Castro:0547 92
7729392

PROGRAMA DE ACELERAÇÃO DO CRESCIMENTO (PAC) MINISTÉRIO DO ESPORTE		 MINISTÉRIO DO ESPORTE		 MINISTÉRIO DA EDUCAÇÃO	
REV.	DESCRIÇÃO	DATA	EXEC.	VERIF.	APROV.
01	EMULSO NUTRI.	08/03/04			

PROJETO: PLANTA DE BARRAGEM EDEAL-HEUS NIVEL 00		FOLHA: 03	
AUTOR: DOUTOR ROBERTO EUGENIO G. ALVES		DATA: 04/03/2004	
PROJETO: REDE 115KV BARRAGEM		Escala: 1:1	
PROJETO ESTRUTURAL		04	

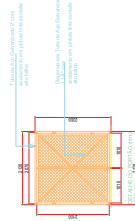
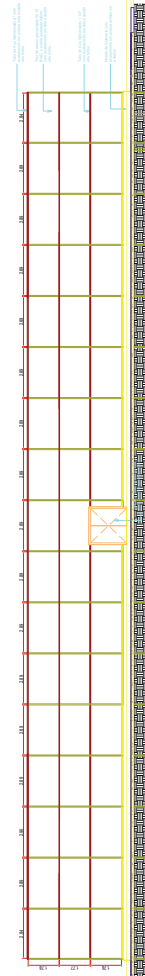
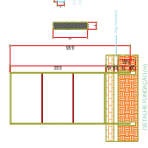
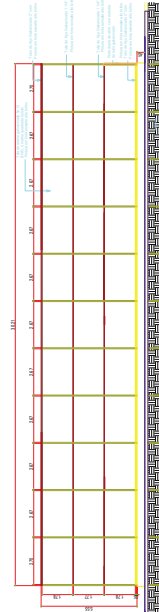
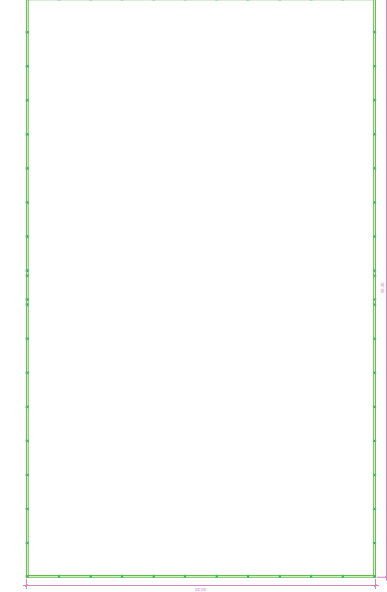
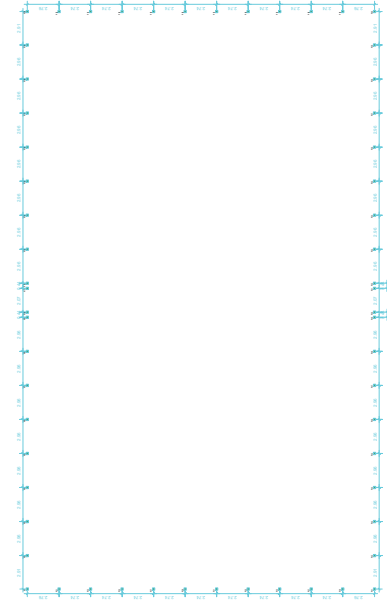
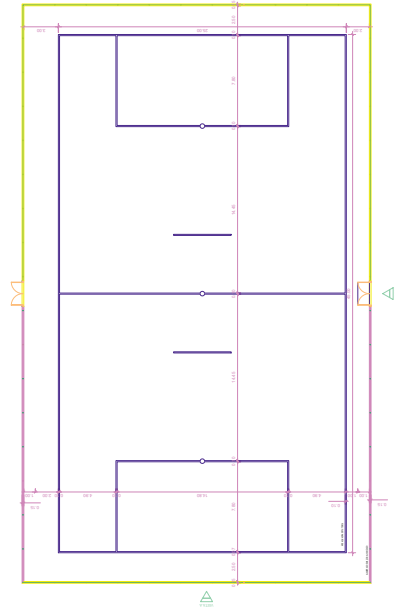
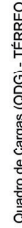
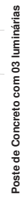
TOTAL

Dados: 2026.01.06
14:23:27 -03'00'

EXECUTING	3	✓	3
-----------	---	---	---

DECLARAÇÃO DE DISPENSA DE LICENCIAMENTO AMBIENTAL ESTADUAL

PI-DDLAE.00633-6/2026
Processo: DDLAE.00977-6/2026

A Secretaria do Meio Ambiente e Recursos Hídricos do Estado do Piauí, no uso das atribuições que lhe confere a Lei Estadual Nº 4.854, de 10 de julho de 1996, e de acordo com os procedimentos de Licenciamento Ambiental estabelecidos pela Lei Federal Nº 6.938, de 31 de Agosto de 1981, e suas alterações, regulamentada pelo Decreto Nº 99.274, de 06 de junho de 1990, resolve expedir a(o) presente DECLARAÇÃO DE DISPENSA DE LICENCIAMENTO AMBIENTAL ESTADUAL, nos termos, características e condições seguintes.

EMPREENDEDOR

NOME

MUNICIPIO DE URUCUI

CPF/CNPJ

06.985.832/0001-90

EMPREENDIMENTO

NOME

CONSTRUÇÃO DE ESPAÇO ESPORTIVO COMUNITÁRIO NO MUNICÍPIO DE URUÇUÍPI - CONTRATO DE REPASSE: 986885/2025

ATIVIDADES

ATIV.39435

CONSTRUÇÃO DE QUADRA DE ESPORTE / POLIESPORTIVA (D0019)

Município:

Uruçuí (PI)

Coordenadas Geográficas:

07°15'00.52"S / 44°33'22.48"O

MEMORIAL DESCRITIVO

(-44.55624444444444, -7.250144444444445)

Assinado eletronicamente por Francisco Felipe da Luz Araújo (Gabinete SEMAR) em 26/01/2026 às 16:37
[gb10JGREJJe7t0RpZ90LIh2MC5149CWlQh5YuZCnzgRLaC5Tl1aCLZdFo0ojqXXza6]



Emitido eletronicamente em 26/01/2026 16:38 pelo sistema SIGA

A autenticidade deste documento pode ser conferida acessando o sistema através do link
<https://siga.semarh.pi.gov.br/validar/> informando o token a seguir:

[SIGA.3443-0/2026.3C3C.AC43.BCFA]



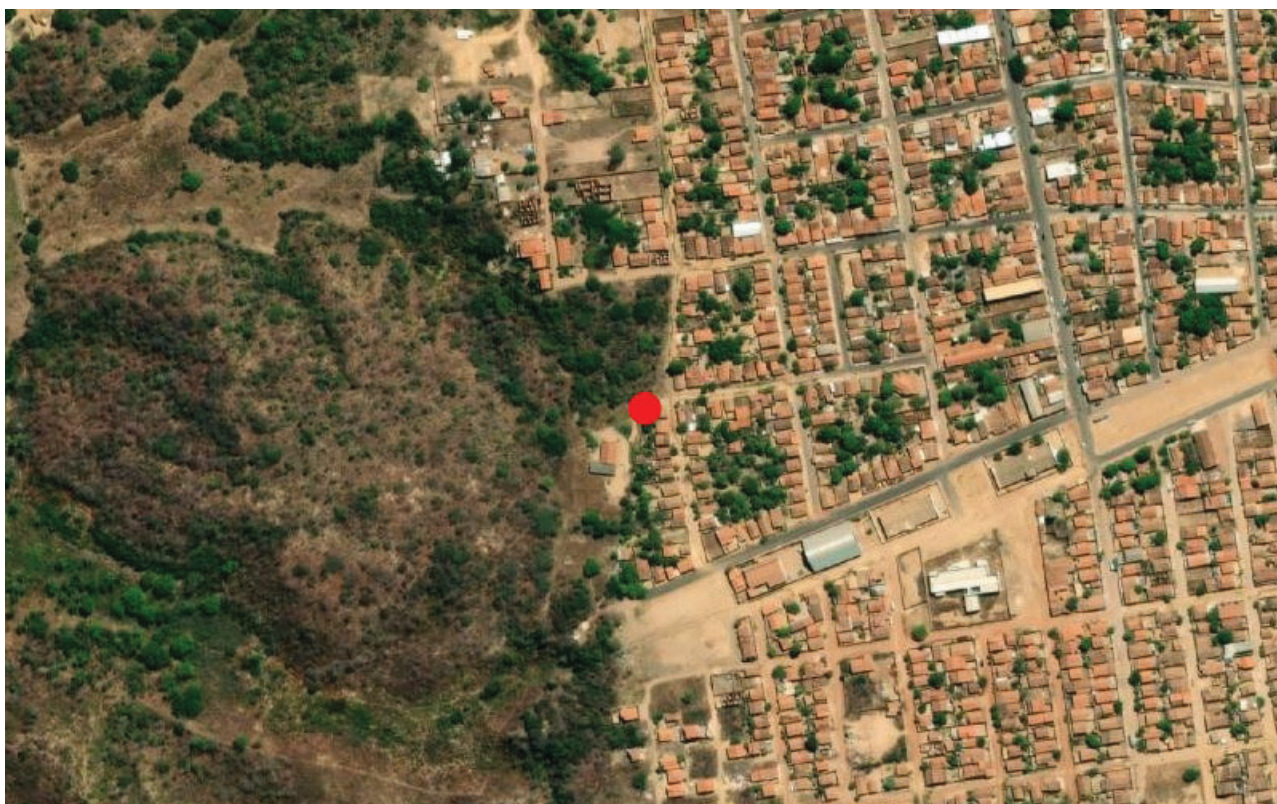

DETALHAMENTO

CONSTRUÇÃO DE ESPAÇO ESPORTIVO COMUNITÁRIO NO MUNICÍPIO DE URUÇUIPI - CONTRATO DE REPASSE: 986885/2025

A presente DECLARAÇÃO DE DISPENSA DE LICENCIAMENTO ESTADUAL foi emitida considerando o processo administrativo DDLAE.00977-6/2026, no qual as atividades na forma como declaradas foram consideradas de impacto ambiental insignificante/inexistente e atendeu, assim, aos critérios estabelecidos na legislação, conforme declarado a seguir:

Pergunta	Resposta
Localizada em formações dunares, planícies fluviais e de deflação, mangues e demais áreas úmidas?	Não
Localizada no bioma Mata Atlântica e implica corte e supressão de vegetação primária e secundária no estágio avançado de regeneração, conforme dispõe a Lei nº 11.428, de 22 de dezembro de 2006?	Não
Localizada na Zona Costeira e implica em alterações significativas das suas características naturais, conforme dispõe a Lei nº 7.661, de 16 de maio de 1988?	Não

Assinado eletronicamente por Francisco Felipe da Luz Araújo (Gabinete SEMAR) em 26/01/2026 às 16:37
[gb10JGREJJe7t0RpZ90LIh2MC5149CW1Qh5YuZCnzgRLaC5T1aCLZdFo0ojqXXza6]



Emitido eletronicamente em 26/01/2026 16:38 pelo sistema SIGA

A autenticidade deste documento pode ser conferida acessando o sistema através do link
<https://siga.semarh.pi.gov.br/validar/> informando o token a seguir:

[SIGA.3443-0/2026.3C3C.AC43.BCFA]



Pergunta	Resposta
Localizada em zonas de amortecimento de unidades de conservação de proteção integral, adotando-se o limite de 3 km (três quilômetros) a partir do limite da unidade de conservação, cuja zona de amortecimento não esteja ainda estabelecida?	Não
Desenvolvida em área de Preservação Permanente (APP)?	Não
Gera resíduos perigosos?	Não
Estoca, armazena e usa produtos perigosos em grande quantidade?	Não

CONDIÇÕES GERAIS

- A DDLAE no âmbito da SEMAR não se aplica às atividades de impacto local situadas em municípios licenciadores, devendo, neste caso, prevalecer as regulamentações específicas daquele município;
- A DDLAE não desobriga o responsável pela atividade/empreendimento do atendimento às normas de uso e ocupação do solo do município;
- Caso haja qualquer alteração na atividade/empreendimento que implique na mudança de sua classe conforme enquadramento contido no Anexo I da Resolução CONSEMA 033/2020, o interessado fica obrigado a requerer a DBIA ou licença ambiental junto à SEMAR;
- O desenvolvimento da atividade/empreendimento está restrito ao pedido protocolado e termos aprovados por meio do processo original, não devendo ocupar áreas de restrição e/ou interesse ambiental e áreas de preservação permanente sem expressa autorização deste órgão ambiental;
- Todas as informações prestadas são de inteira responsabilidade do interessado pela atividade/empreendimento, respondendo este legalmente pelas mesmas.
- A Dispensa de Licenciamento Ambiental não exime o empreendedor de atender aos regramentos específicos referentes à instalação/operação de atividades inseridas em Unidades de Conservação ou suas zonas de amortecimento.
- Em caso de localização em imóvel rural é obrigatória a inscrição no Cadastro Ambiental Rural (CAR).
- Esta Dispensa não exime o empreendedor de possuir e atender/cumprir a Certidão de Dispensa de Outorga ou Portaria de Outorga para uso dos recursos hídricos caso esteja previsto na atividade/empreendimento captação, barramento, lançamento e outros usos, conforme legislações específicas.
- Esta Dispensa não autoriza o corte, a exploração ou a supressão de vegetação nativa.
- Esta Dispensa não exime o empreendedor de zelar pela conservação do solo e da água por meio de adoção de boas práticas agrônômicas, de minimizar os impactos ambientais advindos de suas atividades, bem como de cumprir as determinações da legislação ambiental vigente.
- Qualquer alteração nas especificações do projeto deverá ser precedida de anuência da SEMAR.
- Em qualquer fase da atividade/empreendimento, se houver a descoberta fortuita de qualquer elemento de interesse arqueológico ou pré-histórico, o empreendedor ficará obrigado a comunicar o fato imediatamente à SEMAR e ao IPHAN.
- O empreendedor não está dispensado de buscar as demais licenças e/ou autorizações legalmente cabíveis, bem como de observar em sua atividade/empreendimento, as normas ambientais vigentes, sujeitando-se o infrator, pessoa física ou jurídica, às sanções previstas no ordenamento jurídico.

Assinado eletronicamente por Francisco Felipe da Luz Araújo (Gabinete SEMAR) em 26/01/2026 às 16:37
[gb10JGREJe7t0RpZ90LIh2MC5149CW1Qh5YuZCnzgRLaC5T1aCLZdFo0ojqXXza6]



Emitido eletronicamente em 26/01/2026 16:38 pelo sistema SIGA

A autenticidade deste documento pode ser conferida acessando o sistema através do link
<https://siga.semarh.pi.gov.br/validar/> informando o token a seguir:

[SIGA.3443-0/2026.3C3C.AC43.BCFA]



CONDIÇÕES ESPECÍFICAS

Não há Condições Específicas para esta "Declaração de Dispensa de Licenciamento Ambiental Estadual (DDLAE)"

OBSERVAÇÕES

Nada consta.

Teresina (PI), 26/01/2026

(assinado eletronicamente)
Francisco Felipe da Luz Araújo
Secretário do Meio Ambiente
Secretário do Meio Ambiente
Gabinete SEMAR

Assinado eletronicamente por Francisco Felipe da Luz Araújo (Gabinete SEMAR) em 26/01/2026 às 16:37
[gb10JGREJe7t0RpZ90LIh2MC5149CW1Qh5YuZCnzgRLaC5T1aCLZdFo0ojqXXza6]



Emitido eletronicamente em 26/01/2026 16:38 pelo sistema SIGA

A autenticidade deste documento pode ser conferida acessando o sistema através do link
<https://siga.semarh.pi.gov.br/validar/> informando o token a seguir:

[SIGA.3443-0/2026.3C3C.AC43.BCFA]



DECLARAÇÃO DE SUSTENTABILIDADE

Recebedor: Prefeitura municipal de Uruçuí-PI

Programa: Novo PAC

Nº do instrumento: 986885

Descrição detalhada do objeto do instrumento:

Construção de Espaço Esportivo Comunitário no Município de Uruçuí/PI.

Eu, Gilberto Gonçalves Silva Júnior, brasileiro(a), natural de Uruçuí(PI), portador de CPF 028.368.723-14, devidamente investido no cargo de Prefeito de Uruçuí-PI, inscrito no CNPJ 06.985.832/0001-90, com sede no endereço PRACA DEPUTADO SEBASTIAO LEAL, 02, CSA - CENTRO. Uruçuí - PI. CEP: 64860-000, declaro para os devidos fins de direito que a Prefeitura municipal de Uruçuí-PI se compromete a adotar os atributos de sustentabilidade presentes no Anteprojeto ou Projeto.

Declaro, ainda, que a Prefeitura municipal de Uruçuí-PI possui recursos financeiros, técnicos e estruturais de modo a garantir a **operação, manutenção e conservação adequadas da infraestrutura pública gerada pelos investimentos de Uruçuí do contrato de repasse ou termo de compromisso e zelar pela preservação e guarda do imóvel contra invasões e depredações**, prevendo reparos e periodicidade de manutenções necessárias durante a vida útil da infraestrutura.

Local/data: Uruçuí/PI, 08 de janeiro de 2025

GILBERTO
GONCALVES
SILVA
JUNIOR:0283
6872314

Assinado de forma
digital por GILBERTO
GONCALVES SILVA
JUNIOR:0283687231
4
Dados: 2026.01.20
09:21:55 -03'00'

Assinatura eletrônica
Gilberto Gonçalves Silva Júnior
Prefeito de Uruçuí-PI

DECLARAÇÃO DE CONFORMIDADE DOS PROJETOS

Recebedor: Prefeitura municipal de Urucui-PI

Programa: Novo PAC

Nº do instrumento: 986885

Descrição detalhada do objeto do instrumento:

Construção de Espaço Esportivo Comunitário no Município de Urucui/PI.

Eu, Gilberto Gonçalves Silva Júnior, brasileiro(a), natural de Urucui(PI), portador de CPF 028.368.723-14, devidamente investido no cargo de Prefeito de Urucui-PI inscrito no CNPJ 06.985.832/0001-90, com sede no endereço PRACA DEPUTADO SEBASTIAO LEAL, 02, CSA - CENTRO. Urucui - PI. CEP: 64860-000, atesto para os devidos fins de direito que os projetos apresentados pela Prefeitura Municipal de Urucui, CNPJ nº 06.985.832/0001-90, para a obra Construção de Espaço Esportivo Comunitário, estão em conformidade com os requisitos elencados no Anteprojeto e nas normas e regulamentações vigentes.

Local/data: Urucui/PI, 08 de janeiro de 2025

GILBERTO
GONCALVE
S SILVA
JUNIOR:02
836872314

Assinado de forma
digital por
GILBERTO
GONCALVES SILVA
JUNIOR:02836872
314
Dados: 2026.01.20
09:22:08 -03'00'

Assinatura eletrônica
Gilberto Gonçalves Silva Júnior
Prefeito de Urucui-PI

DECLARAÇÃO DE POSSE DE TERRENO LOCALIZADO EM ÁREA PÚBLICA

Recebedor: Prefeitura municipal de Uruçuí-PI

Programa: Novo PAC

Nº do instrumento: 986885

Descrição detalhada do objeto do instrumento:

Construção de Espaço Esportivo Comunitário no Município de Uruçuí/PI.

Eu, Gilberto Gonçalves Silva Júnior, brasileiro(a), natural de Uruçuí(PI), portador da carteira de CPF 028.368.723-14, devidamente investido no cargo de Prefeito de Uruçuí- PI inscrito no CNPJ 06.985.832/0001-90, com sede no endereço PRACA DEPUTADO SEBASTIAO LEAL, 02, CSA - CENTRO. Uruçuí - PI. CEP: 64860-000, declaro, sob as penas do Artigo 299 do Código Penal (Decreto-Lei nº 2.848, de 7 de dezembro de 1940) e em consonância com o artigo 16, § 1º da Portaria Conjunta MGI/MF/CGU nº 32, de 04 de junho de 2024, que este Recebedor é detentor da posse da área, objeto da intervenção, localizada em área pública e situado no Município de Uruçuí/PI, assegurado como sede das obras executadas com recursos deste termo de compromisso/instrumento.

Firmo, ainda, o compromisso de disponibilizar tempestivamente as documentações necessárias no sistema de monitoramento e acompanhamento de obras, TransfereGov, e comprovar, até o final da execução do objeto do instrumento, nos termos da Portaria Conjunta MGI/MF/CGU nº 32/2024, a regularização formal dos plenos poderes inerentes a propriedade do imóvel.

Local/data: Uruçuí/PI, 08 de janeiro de 2025.

GILBERTO
GONCALVE
S SILVA
JUNIOR:028
36872314

Assinado de forma
digital por
GILBERTO
GONCALVES SILVA
JUNIOR:02836872
314
Dados: 2026.01.20
09:22:21 -03'00'

Assinatura eletrônica
Gilberto Gonçalves Silva Júnior
Prefeito de Uruçuí-PI

DECLARAÇÃO DE DELEGAÇÃO DE RESPONSABILIDADE

Recebedor: Prefeitura municipal de Uruçuí-PI

Programa: Novo PAC

Nº do instrumento: 986885

Descrição detalhada do objeto do instrumento:

Construção de Espaço Esportivo Comunitário no Município de Uruçuí/PI.

Eu, Gilberto Gonçalves Silva Júnior, brasileiro(a), natural de Uruçuí(PI), portador de CPF 028.368.723-14, devidamente investido no cargo de Prefeito de Uruçuí-PI inscrito no CNPJ 06.985.832/0001-90, com sede no endereço PRACA DEPUTADO SEBASTIAO LEAL, 02, CSA - CENTRO. Uruçuí - PI. CEP: 64860-000, declaro para os devidos fins de direito que a responsabilidade pela obtenção de todas as licenças e autorizações ambientais necessárias para o projeto Construção de Espaço Esportivo Comunitário, será delegada à Prefeitura Municipal de Uruçuí-PI, CNPJ nº 06.985.832/0001-90, nos termos do art. 25, § 5º, inciso I, da Lei nº 14.133, de 1º de abril de 2021.

Local/data: Uruçuí/PI, 08 de janeiro de 2025.

GILBERTO
GONCALV
ES SILVA
JUNIOR:02
836872314

Assinado de forma
digital por
GILBERTO
GONCALVES SILVA
JUNIOR:02836872
314
Dados: 2026.01.20
09:22:33 -03'00'

Assinatura eletrônica
Gilberto Gonçalves Silva Júnior
Prefeito de Uruçuí-PI

DECLARAÇÃO DA EXISTÊNCIA DE REDE DE ÁGUA

Recebedor: Prefeitura municipal de Uruçuí-PI

Programa: Novo PAC

Nº do instrumento: 986885

Descrição detalhada do objeto do instrumento:

Construção de Espaço Esportivo Comunitário no Município de Uruçuí/PI.

Eu, Gilberto Gonçalves Silva Júnior, brasileiro(a), natural de Uruçuí(PI), portador de CPF 028.368.723-14, devidamente investido no cargo de Prefeito de Uruçuí-PI inscrito no CNPJ 06.985.832/0001-90, com sede no endereço PRACA DEPUTADO SEBASTIAO LEAL, 02, CSA - CENTRO. Uruçuí - PI. CEP: 64860-000, declaro para comprovação junto à Caixa Econômica Federal que existe rede de abastecimento de água no local da Construção de Espaço Esportivo Comunitário no Município de Uruçuí, objeto do convênio em epígrafe.

Por ser verdade, firmo a presente declaração.

Local/data: Uruçuí/PI, 08 de janeiro de 2025.

GILBERTO
GONCALVES
SILVA
JUNIOR:02836
872314

Assinado de forma
digital por GILBERTO
GONCALVES SILVA
JUNIOR:0283687231
4
Dados: 2026.01.20
09:22:45 -03'00'

Assinatura eletrônica
Gilberto Gonçalves Silva Júnior
Prefeito de Uruçuí-PI

DECLARAÇÃO DE ISS

Recebedor: Prefeitura municipal de Uruçuí-PI

Programa: Novo PAC

Nº do instrumento: 986885

Descrição detalhada do objeto do instrumento:

Construção de Espaço Esportivo Comunitário no Município de Uruçuí/PI.

Eu, Gilberto Gonçalves Silva Júnior, brasileiro(a), natural de Uruçuí(PI), portador de CPF 028.368.723-14, devidamente investido no cargo de Prefeito de Uruçuí-PI inscrito no CNPJ 06.985.832/0001-90, com sede no endereço PRACA DEPUTADO SEBASTIAO LEAL, 02, CSA - CENTRO. Uruçuí - PI. CEP: 64860-000, declaro perante a Caixa Econômica Federal que conforme legislação tributária municipal, a base de cálculo será de 60% (sessenta por cento) da alíquota de 5% (Cinco por cento) para o referido tipo de obra.

Por ser verdade, firmo a presente declaração.

Local/data: Uruçuí/PI, 08 de janeiro de 2025.

GILBERTO
GONCALVES
SILVA
JUNIOR:028368
72314

Assinado de forma
digital por GILBERTO
GONCALVES SILVA
JUNIOR:02836872314
Dados: 2026.01.20
09:22:56 -03'00'

Assinatura eletrônica
Gilberto Gonçalves Silva Júnior
Prefeito de Uruçuí-PI

DECLARAÇÃO DE ATENDIMENTO À LEI DE ACESSIBILIDADE

Recebedor: Prefeitura municipal de Uruçuí-PI

Programa: Novo PAC

Nº do instrumento: 986885

Descrição detalhada do objeto do instrumento:

Construção de Espaço Esportivo Comunitário no Município de Uruçuí/PI.

Eu, Gilberto Gonçalves Silva Júnior, brasileiro(a), natural de Uruçuí(PI), portador de CPF 028.368.723-14, devidamente investido no cargo de Prefeito de Uruçuí-PI inscrito no CNPJ 06.985.832/0001-90, com sede no endereço PRACA DEPUTADO SEBASTIAO LEAL, 02, CSA - CENTRO. Uruçuí - PI. CEP: 64860-000, declaro para os devidos fins de comprovação junto à Caixa Econômica Federal que o projeto executivo da Construção de Espaço Esportivo Comunitário no Município de Uruçuí, atende à lei de acessibilidade nº 10.098/2000.

Por ser verdade, firmo a presente declaração.

Local/data: Uruçuí/PI, 08 de janeiro de 2025.

GILBERTO
GONCALVES
S SILVA
JUNIOR:028
36872314

Assinado de forma
digital por
GILBERTO
GONCALVES SILVA
JUNIOR:028368723
14
Dados: 2026.01.20
09:23:10 -03'00'

Assinatura eletrônica
Gilberto Gonçalves Silva Júnior
Prefeito de Uruçuí-PI

DECLARAÇÃO DE CAPACIDADE TÉCNICA E GERENCIAL

Recebedor: Prefeitura municipal de Uruçuí-PI

Programa: Novo PAC

Nº do instrumento: 986885

Descrição detalhada do objeto do instrumento:

Construção de Espaço Esportivo Comunitário no Município de Uruçuí/PI.

Eu, Gilberto Gonçalves Silva Júnior, brasileiro(a), natural de Uruçuí(PI), portador de CPF 028.368.723-14, devidamente investido no cargo de Prefeito de Uruçuí-PI inscrito no CNPJ 06.985.832/0001-90, com sede no endereço PRACA DEPUTADO SEBASTIAO LEAL, 02, CSA - CENTRO. Uruçuí - PI. CEP: 64860-000, declaro sob as penas da lei que dispõe de capacidade administrativa, técnica e gerencial para executar o convênio ou proposta, cabendo-lhe a inteira responsabilidade pelo cumprimento de todas as fases exigidas legalmente, inclusive às que se referem à licitação, acompanhamento da execução, gestão dos recursos e prestação de contas, nos termos da proposta cadastrada no Sistema de Gestão de Convênios e Contratos de Repasse (SICONV), convênio nº 986885, tendo como objeto a “Construção de Espaço Esportivo Comunitário no Município de Uruçuí/PI”. A Prefeitura possui técnicos capacitados, formado pela equipe de engenharia da Secretaria Municipal de Obras; sendo este o Responsável Técnico pela Fiscalização: Alexandre de Araujo Fortes Cavalcante, Crea Nacional nº 1911590740. Diante disso, o Município garante a manutenção de quadro de pessoal com capacidade técnica para a satisfatória execução do objetivo da proposta ou convênio.

Por ser verdade, firmo a presente declaração.

Local/data: Uruçuí/PI, 08 de janeiro de 2025.

GILBERTO
GONCALVES
SILVA
JUNIOR:0283
6872314

Assinado de forma
digital por GILBERTO
GONCALVES SILVA
JUNIOR:02836872314
Dados: 2026.01.20
09:23:26 -03'00'

Assinatura eletrônica
Gilberto Gonçalves Silva Júnior
Prefeito de Uruçuí

DECLARAÇÃO DE CONDIÇÕES ORÇAMENTÁRIAS

Recebedor: Prefeitura municipal de Uruçuí-PI

Programa: Novo PAC

Nº do instrumento: 986885

Descrição detalhada do objeto do instrumento:

Construção de Espaço Esportivo Comunitário no Município de Uruçuí/PI.

Eu, Gilberto Gonçalves Silva Júnior, brasileiro(a), natural de Uruçuí(PI), portador de CPF 028.368.723-14, devidamente investido no cargo de Prefeito de Uruçuí-PI inscrito no CNPJ 06.985.832/0001-90, com sede no endereço PRACA DEPUTADO SEBASTIAO LEAL, 02, CSA - CENTRO. Uruçuí - PI. CEP: 64860-000, DECLARO que possui disponibilidade financeira para arcar com as despesas, operação e manutenção do objeto, incluindo os meios que garantem o seu pleno funcionamento, no que se refere ao Contrato de Repasse 986885, celebrado entre a Prefeitura Municipal de Uruçuí e o MINISTÉRIO DO ESPORTE.

GILBERTO
GONCALVES
S SILVA
JUNIOR:028
36872314

Assinado de forma
digital por
GILBERTO
GONCALVES SILVA
JUNIOR:028368723
14
Dados: 2026.01.20
09:23:38 -03'00'

Assinatura eletrônica
Gilberto Gonçalves Silva Júnior
Prefeito de Uruçuí-PI

DECLARAÇÃO DE FORNECIMENTO DE ENERGIA E ILUMINAÇÃO PÚBLICA

Recebedor: Prefeitura municipal de Uruçuí-PI

Programa: Novo PAC

Nº do instrumento: 986885

Descrição detalhada do objeto do instrumento:

Construção de Espaço Esportivo Comunitário no Município de Uruçuí/PI.

Eu, Gilberto Gonçalves Silva Júnior, brasileiro(a), natural de Uruçuí(PI), portador de CPF 028.368.723-14, devidamente investido no cargo de Prefeito de Uruçuí-PI inscrito no CNPJ 06.985.832/0001-90, com sede no endereço PRACA DEPUTADO SEBASTIAO LEAL, 02, CSA - CENTRO. Uruçuí - PI. CEP: 64860-000, declaro para comprovação junto à Caixa Econômica Federal que existe rede de energia e iluminação pública no local projeto de Construção de Espaço Esportivo Comunitário no Município de Uruçuí, objeto do convênio em epígrafe.

GILBERTO
GONCALVE
S SILVA
JUNIOR:028
36872314

Assinado de forma
digital por
GILBERTO
GONCALVES SILVA
JUNIOR:028368723
14
Dados: 2026.01.20
09:23:48 -03'00'

Assinatura eletrônica
Gilberto Gonçalves Silva Júnior
Prefeito de Uruçuí-PI

DECLARAÇÃO DE SOLUÇÃO DE ESGOTAMENTO SANITÁRIO

Recebedor: Prefeitura municipal de Urucui-PI

Programa: Novo PAC

Nº do instrumento: 986885

Descrição detalhada do objeto do instrumento:

Construção de Espaço Esportivo Comunitário no Município de Urucui/PI.

Eu, Gilberto Gonçalves Silva Júnior, brasileiro(a), natural de Urucui(PI), portador de CPF 028.368.723-14, devidamente investido no cargo de Prefeito de Urucui-PI inscrito no CNPJ 06.985.832/0001-90, com sede no endereço PRACA DEPUTADO SEBASTIAO LEAL, 02, CSA - CENTRO. Urucui - PI. CEP: 64860-000, declaro para todos os fins que no projeto executivo da Construção de Espaço Esportivo Comunitário no Município de Urucui, foi adotada a solução de esgotamento sanitário presente no projeto padrão, que utiliza o sistema Fossa-Sumidouro e Filtro Anaeróbico.

GILBERTO
GONCALV
ES SILVA
JUNIOR:02
836872314

Assinado de forma
digital por
GILBERTO
GONCALVES SILVA
JUNIOR:02836872
314
Dados: 2026.01.20
09:24:00 -03'00'

Assinatura eletrônica
Gilberto Gonçalves Silva Júnior
Prefeito de Urucui-PI

DECLARAÇÃO DE COLETA DE RESÍDUOS SÓLIDOS URBANOS

Recebedor: Prefeitura municipal de Uruçuí-PI

Programa: Novo PAC

Nº do instrumento: 986885

Descrição detalhada do objeto do instrumento:

Construção de Espaço Esportivo Comunitário no Município de Uruçuí/PI.

Eu, Gilberto Gonçalves Silva Júnior, brasileiro(a), natural de Uruçuí(PI), portador de CPF 028.368.723-14, devidamente investido no cargo de Prefeito de Uruçuí-PI inscrito no CNPJ 06.985.832/0001-90, com sede no endereço PRACA DEPUTADO SEBASTIAO LEAL, 02, CSA - CENTRO. Uruçuí - PI. CEP: 64860-000, declaro para comprovação junto à Caixa Econômica Federal, que existe coleta de resíduos sólidos no local da Construção de Espaço Esportivo Comunitário no Município de Uruçuí.

GILBERTO
GONCALV
ES SILVA
JUNIOR:02
836872314

Assinado de forma
digital por
GILBERTO
GONCALVES SILVA
JUNIOR:02836872
314
Dados: 2026.01.20
09:24:15 -03'00'

Assinatura eletrônica
Gilberto Gonçalves Silva Júnior
Prefeito de Uruçuí-PI

TERMO DE RESPONSABILIDADE DE MANUTENÇÃO E OPERAÇÃO

Recebedor: Prefeitura municipal de Uruçuí-PI

Programa: Novo PAC

Nº do instrumento: 986885

Descrição detalhada do objeto do instrumento:

Construção de Espaço Esportivo Comunitário no Município de Uruçuí/PI.

Eu, Gilberto Gonçalves Silva Júnior, brasileiro(a), natural de Uruçuí(PI), portador de CPF 028.368.723-14, devidamente investido no cargo de Prefeito de Uruçuí-PI inscrito no CNPJ 06.985.832/0001-90, com sede no endereço PRACA DEPUTADO SEBASTIAO LEAL, 02, CSA - CENTRO. Uruçuí - PI. CEP: 64860-000, declaro perante a Caixa Econômica Federal no que se trata da Construção de Espaço Esportivo Comunitário no município de Uruçuí, assumimos a responsabilidade de manutenção, conservação, guarda e operação do empreendimento.

GILBERTO
GONCALVES
SILVA
JUNIOR:028
36872314

Assinado de forma
digital por GILBERTO
GONCALVES SILVA
JUNIOR:02836872314
Dados: 2026.01.20
09:24:36 -03'00'

Assinatura eletrônica
Gilberto Gonçalves Silva Júnior
Prefeito de Uruçuí-PI

DECLARAÇÃO DE COMPATIBILIDADE DE PREÇOS

Recebedor: Prefeitura municipal de Uruçuí-PI

Programa: Novo PAC

Nº do instrumento: 986885

Descrição detalhada do objeto do instrumento:

Construção de Espaço Esportivo Comunitário no Município de Uruçuí/PI.

Eu, Emerson Matheus Marques de Castro – Engenheiro Civil – CREA 1918827737, na qualidade de responsável técnico pelo orçamento do projeto de Construção de Espaço Esportivo Comunitário no Município de Uruçuí, através do Instrumento nº 986885, firmado entre a Prefeitura do Município e o MINISTÉRIO DO ESPORTE, com intermédio da Caixa Econômica Federal, declaro para os devidos fins, que foram usados nas composições de preço do presente orçamento, insumos da base de preços SINAPI - PI com a data base de setembro de 2025 e que os mesmos refletem com fidedignidade os preços de mercado local para os serviços constantes do orçamento, inclusive os insumos de referência AS (Atribuído São Paulo).

Declaro ainda que estou plenamente ciente do teor e da extensão desta declaração e que detenho plenos poderes, conhecimento técnico e informações para firmá-la.

Emerson
Matheus
Marques De
Castro:054777
29392

Assinado de forma
digital por Emerson
Matheus Marques
De
Castro:05477729392
Dados: 2026.01.20
09:01:12 -03'00'

Emerson Matheus Marques de Castro
Engenheiro Civil – CREA 1918827737

GILBERTO
GONCALVES
SILVA

JUNIOR:0283
6872314

Assinado de forma digital por
GILBERTO GONCALVES SILVA
JUNIOR:02836872314
Dados: 2026.01.20 09:24:50 -03'00'

Assinatura eletrônica
Gilberto Gonçalves Silva Júnior
Prefeito de Uruçuí-PI

DECLARAÇÃO DE REGIME DE EXECUÇÃO

Recebedor: Prefeitura municipal de Uruçuí-PI

Programa: Novo PAC

Nº do instrumento: 986885

Descrição detalhada do objeto do instrumento:

Construção de Espaço Esportivo Comunitário no Município de Uruçuí/PI.

Eu, Gilberto Gonçalves Silva Júnior, brasileiro(a), natural de Uruçuí(PI), portador de CPF 028.368.723-14, devidamente investido no cargo de Prefeito de Uruçuí-PI inscrito no CNPJ 06.985.832/0001-90, com sede no endereço PRACA DEPUTADO SEBASTIAO LEAL, 02, CSA - CENTRO. Uruçuí - PI. CEP: 64860-000, declaro para os devidos fins de comprovação junto à Caixa Econômica Federal que o regime de Construção de Espaço Esportivo Comunitário no Município de Uruçuí, através do Instrumento nº 986885, será EMPREITADA POR PREÇO UNITÁRIO.

GILBERTO
GONCALVES
S SILVA
JUNIOR:02
836872314

Assinado de forma
digital por
GILBERTO
GONCALVES SILVA
JUNIOR:02836872
314
Dados: 2026.01.20
09:25:02 -03'00'

Assinatura eletrônica
Gilberto Gonçalves Silva Júnior
Prefeito de Uruçuí-PI

PREFEITURA MUNICIPAL DE CURIMATÁ- PI

**DECLARAÇÃO DE FORNECIMENTO DE INFRAESTRUTURA MÍNIMA PARA
CONSTRUÇÃO DA OBRA**

Eu, **Gilberto Gonçalves Silva Júnior**, brasileiro, portador do CPF 028.368.723-14, devidamente investido no cargo de **Prefeito Municipal de URUÇUI - PI**, inscrito no CNPJ: **06.985.832/0001-90**, com sediada na **PRACA DEPUTADO SEBASTIAO LEAL, 02, CSA - CENTRO. Uruçuí - PI. CEP: 64860-000**, declaro para os devidos fins de direito que a **Prefeitura Municipal de Uruçuí – PI**, se compromete a garantir a coleta de lixo, entrada do fornecimento de água, de energia elétrica no terreno proposto para edificação do objeto pleiteado – **Construção de Unidade Habitacionais no Município de Curimatá – PI**. Além disso, se compromete a custear e responsabilizar-se pela execução dos serviços de limpeza de terreno, terraplanagem e pavimentação com acessibilidade, caso seja necessária.

Nome da obra: **Construção de Espaço Esportivo Comunitário no Município de Uruçuí - PI**

Número do programa: **51000001410/2025**

Código do Instrumento: **986885**

Número identificador da proposta: **064481/2025**

GILBERTO
GONCALVE
S SILVA
JUNIOR:028
36872314

Assinado de forma
digital por
GILBERTO
GONCALVES SILVA
JUNIOR:028368723
14
Dados: 2026.01.20
09:25:14 -03'00'

Gilberto Gonçalves Silva Júnior
Prefeito Municipal de Uruçuí– PI